



PLANTA SOLAR FOTOVOLTAICA "GODELLETA 4" 50 MWp E INFRAESTRUCTURA DE EVACUACIÓN

T.M. Casinos | VALENCIA

> DOCUMENTO

Separata Pliego General de Normas de Seguridad en Prevención de Incendios Forestales a observar en la ejecución de obras y trabajos que se realicen en terreno forestal o en sus inmediaciones

> LUGAR Y FECHA

Valencia, noviembre 2021

> PETICIONARIO

RENOVALIA Bejis S.L.U.

> DESTINATARIO

Servicio Territorial de Industria y Energía en Alicante.

Dirección Territorial de Economía Sostenible, Sectores Productivos, Comercio y Trabajo

Conselleria de Economía Sostenible, Sectores Productivos, Comercio y Trabajo

Generalitat Valenciana



ÍNDICE

1. OBJETO Y ÁMBITO DE APLICACIÓN.....	3
2. NORMAS DE SEGURIDAD DE CARÁCTER GENERAL.....	4
3. UTILIZACIÓN DE EXPLOSIVOS, HERRAMIENTAS, MAQUINARIA Y EQUIPOS.....	6
3.1. EXPLOSIVOS	6
3.2. HERRAMIENTAS, MAQUINARIA Y EQUIPOS	6
4. EXPLOTACIONES FORESTALES.....	15
5. SUSPENSIÓN CAUTELAR DE LOS TRABAJOS.....	16
2. CAPACIDAD TÉCNICA DEL AUTOR.....	17

1. OBJETO Y ÁMBITO DE APLICACIÓN

El presente pliego tiene como objetivo el establecimiento de las normas de seguridad en prevención de incendios forestales que han de observarse en la ejecución del proyecto “Planta Solar Fotovoltaica Godelleta 4 50 MWp e infraestructuras de Evacuación”, ubicado en el T.M. de Casinos (Valencia) para garantizar una adecuada conservación de los terrenos forestales.

El ámbito de aplicación del presente pliego es el que corresponde a los terrenos forestales, los colindantes o con una proximidad menor a 500 metros de aquéllos, afectados por las actividades ligadas a la ejecución del proyecto anteriormente mencionado en cumplimiento del Decreto 7/2004, de 23 de enero, del Consell de la Generalitat, por el que aprueba el pliego general de normas de seguridad en prevención de incendios forestales a observar en la ejecución de obras y trabajos que se realicen en terreno forestal o en sus inmediaciones.

2. NORMAS DE SEGURIDAD DE CARÁCTER GENERAL

Deberán observarse, con carácter general, las siguientes normas de seguridad:

1. Salvo autorización, concreta y expresa, del Director/a de los servicios territoriales de la Conselleria de Agricultura, Desarrollo Rural, Emergencia Climática y Transición Ecológica, no se encenderá ningún tipo de fuego.
2. En ningún caso se fumará mientras se esté manejando material inflamable, explosivos, herramientas o maquinaria de cualquier tipo.

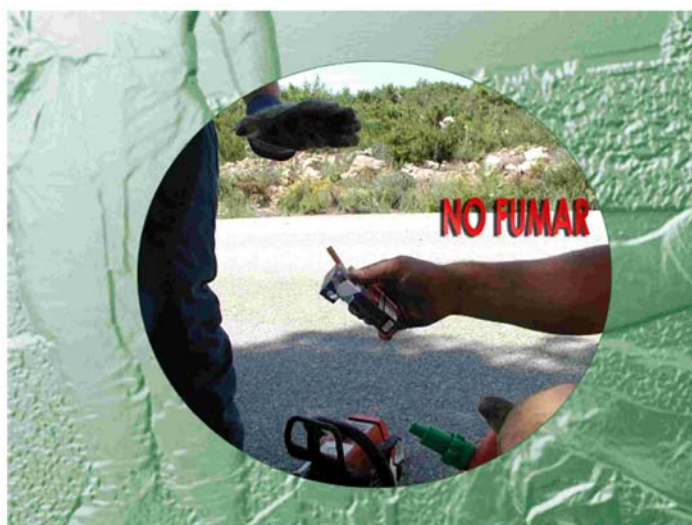

3. Se mantendrán los caminos, pistas, fajas cortafuegos o áreas cortafuegos libres de obstáculos que impidan el paso y la maniobra de vehículos, y limpios de residuos o desperdicios.



4. En ningún caso se transitará o estacionarán vehículos carentes de sistema de protección en el sistema de escape y catalizador, en zonas de pasto seco o rastrojo dado el riesgo de incendio por contacto.



3. UTILIZACIÓN DE EXPLOSIVOS, HERRAMIENTAS, MAQUINARIA Y EQUIPOS

3.1. EXPLOSIVOS

En el caso de utilización de explosivos para la realización de voladuras, con independencia de las autorizaciones y medidas de seguridad que establezca la legislación vigente, en el lugar y momento de la voladura se dispondrá de: una autobomba operativa con una capacidad de agua no inferior a 3.000 litros, y cinco operarios dotados con vehículo todo terreno de siete plazas y cinco mochilas extintoras de agua cargadas, con capacidad no inferior a 14 litros cada una, así como un equipo transmisor capaz de comunicar cualquier incidencia, de manera directa o indirecta, al teléfono 112 de emergencias de la Generalitat.



3.2. HERRAMIENTAS, MAQUINARIA Y EQUIPOS

1. Los emplazamientos de aparatos de soldadura, grupos electrógenos, motores o equipos fijos eléctricos o de explosión, transformadores eléctricos, éstos últimos siempre y cuando no formen parte de la red general de distribución de energía, así como cualquier otra instalación de similares características, deberá realizarse en una zona desprovista de vegetación con un radio mínimo de 5 metros o en su caso rodearse de un cortafuegos perimetral desprovisto de vegetación de una anchura mínima de 5 metros.



2. La carga de combustible de motosierras, motodesbrozadoras o cualquier otro tipo de maquinaria se realizará sobre terrenos desprovistos de vegetación, evitando derrames en el llenado de los depósitos y no se arrancarán, en el caso de motosierras y motodesbrozadoras, en el lugar en el que se han repostado.

Asimismo, únicamente se depositarán las motosierras o motodesbrozadoras en caliente, en lugares desprovistos de vegetación.





3. Todos los vehículos y toda la maquinaria autoportante deberán ir equipada con extintores de polvo de 6 kilos o más de carga tipo ABC, Norma Europea (EN 3-1996).



4. Toda maquinaria autopropulsada dispondrá de matachispas en los tubos de escape.



5. Todos los trabajos que se realicen con aparatos de soldadura, motosierras, motodesbrozadoras, desbrozadoras de cadenas o martillos, equipos de corte (radiales), pulidoras de metal, así como cualquier otro en el que la utilización de herramientas o maquinaria en contacto con metal, roca o terrenos forestales pedregosos pueda producir chispas, y que se realicen en terreno forestal o en su inmediata colindancia, habrán de ser seguidos de cerca por operarios controladores dotados cada uno de ellos de una mochila extintora de agua cargada, con una capacidad mínima de 14 litros, cuya misión exclusiva será el control del efecto que sobre la vegetación circundante producen las chispas, así como el control de los posibles conatos de incendio que se pudieran producir.



El número de herramientas o máquinas a controlar por cada operario controlador se establecerá en función del tipo de herramienta o maquinaria y del riesgo estacional de incendios, conforme con el siguiente cuadro de mínimos:

MAQUINARIA A CONTROLAR	FACTOR DE RIESGO	DEL 16 DE OCT. AL 15 DE JUN. INVIERNO	RIESGO ACUMULADO MÁXIMO ADMISIBLE (**)	DEL 16 DE JUN. AL 15 DE OCT. VERANO (*)	RIESGO ACUMULADO MÁXIMO ADMISIBLE (**)
Motosierra	1,5	8/1	12	4/1	6
Motodesbrozadora	2	6/1	12	3/1	6
Desbrozadora de cadenas o de martillos	6	2/1	12	1/1	6
Equipo de corte, pulidoras, amoladoras y otras herramientas de uso en metales	6	2/1	12	1/1	6

Tractor de cadenas o ruedas con cuchilla o palas empujadoras u otra maquinaria similar	3	4/1	12	2/1	6
Aparatos de soldadura	12	1/1	12	1/1	12

(*) En los trabajos que se realicen sobre terrenos silíceos, durante el periodo comprendido entre el 16 de junio y el 15 de octubre, la proporción será en todos los casos de 1/1.

(**) El riesgo acumulado máximo admisible es el resultante de la multiplicación del factor de riesgo por el número máximo de maquinaria a utilizar para un solo operario controlador (OC). Si se supera dicho número en 12 o 6 (según corresponda por época del año) se añadirá otro OC más, excepto en el caso de los aparatos de soldadura, en los que el riesgo acumulado máximo admisible es 12 durante todo el año.

En el caso de utilización simultánea en una misma zona de herramientas o máquinas diferentes, el operario controlador podrá controlarlas simultáneamente siempre que no se superen las proporciones establecidas al aplicar los pesos de los factores de riesgo asignados.

Ejemplos:





La distancia máxima entre el operario controlador y cada una de las herramientas o máquinas que le sean asignadas para su control será de:

- Del 16 de octubre al 15 de junio: 60 metros en terrenos de nula o escasa pendiente, y 30 metros en el resto de los casos.

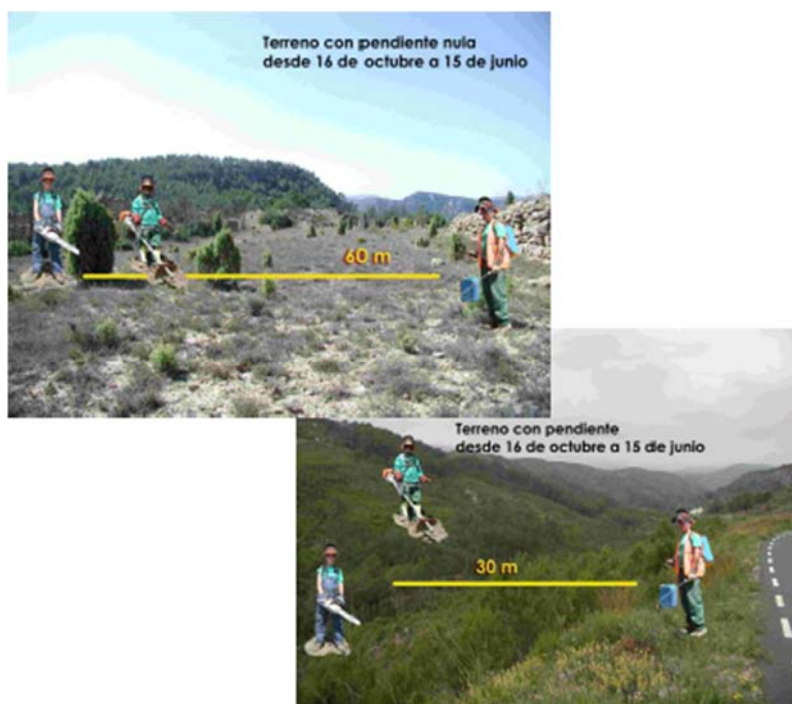

- Del 16 de junio al 15 de octubre: 30 metros en terrenos de nula o escasa pendiente, y 15 metros en el resto de los casos.



Cada uno de los operarios controladores dispondrá, además del extintor de agua, de una reserva de ésta en cantidad no inferior a 30 litros situada sobre vehículo todo terreno lo más próxima posible al lugar de trabajo.

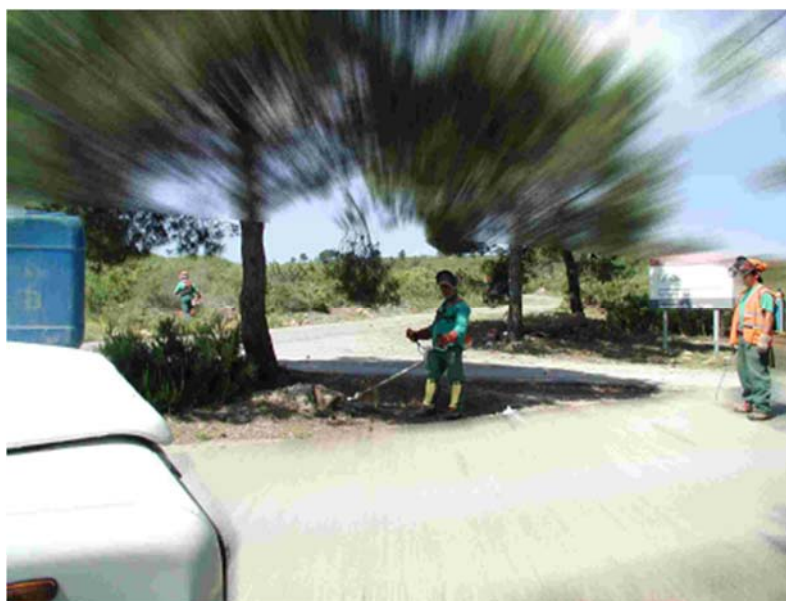

En aquellas obras o trabajos donde por la maquinaria o herramienta a utilizar sea preceptiva la presencia del operario controlador, y el número de operarios sea igual o superior a seis, incluido el operario controlador, éste último se diferenciará del resto de operarios mediante un chaleco identificativo de color amarillo o naranja, en el que en sitio visible llevará las iniciales OC.



En aquellas obras o trabajos donde por la maquinaria o herramienta a utilizar sea preceptiva la presencia del operario controlador, este no abandonará la zona de trabajo hasta que no hayan transcurrido al menos 30 minutos desde la finalización de los trabajos que se realicen con la referida maquinaria o herramienta y dispondrá de un equipo transmisor capaz de comunicar cualquier incidencia, de manera directa o indirecta, al teléfono 112 de emergencias de la Generalitat.



4. EXPLOTACIONES FORESTALES

Además de las normas de seguridad recogidas en el presente pliego, en las zonas en tratamiento selvícola o en explotación forestal se mantendrán limpios de vegetación los parques de clasificación, cargaderos y zonas de carga intermedia y una faja periférica de anchura suficiente en cada caso. Los productos se apilarán en cargaderos, debiendo guardar entre sí las pilas de madera, leñas, corcho, piñas u otros productos forestales una distancia mínima de 10 metros.



5. SUSPENSIÓN CAUTELAR DE LOS TRABAJOS



Con carácter general, en los días y zonas para los que el nivel de preemergencia ante el riesgo de incendios forestales que recoge el Plan Especial Frente al Riesgo de Incendios Forestales de la Comunidad Valenciana establezca el nivel 3 de peligrosidad de incendios, se suspenderán todos los trabajos o actividades que pudiendo entrañar grave riesgo de incendio les sea de aplicación lo regulado en el presente pliego como consecuencia de las herramientas, maquinaria o equipos utilizados para su desarrollo.

2. CAPACIDAD TÉCNICA DEL AUTOR

FIRMADO EN ALBACETE, NOVIEMBRE 2021



REDACCIÓN

REDACTADO	REVISADO	REDACTADO, REVISADO Y APROBADO
Ángel Navarro Gómez <i>Graduado en Ciencias Ambientales</i>	Luis Alfonso Monteagudo Martínez <i>Responsable de Calidad y M.A.</i>	Luis Alfonso Monteagudo Martínez <i>Responsable de Calidad y M.A.</i>
		

Nº REV.	FECHA	CONTENIDO REVISIÓN
00	23/11/2021	Separata Pliego General de Normas de Seguridad en Prevención de Incendios Forestales a observar en la ejecución de obras y trabajos que se realicen en terreno forestal o en sus inmediaciones de la Planta Solar Fotovoltaica Godelleta 4 e infraestructura de evacuación 50 MWp



IDEAS MEDIOAMBIENTALES, SL. está inscrita en el REA y sus técnicos han cumplido en todo momento con la reglamentación vigente en materia de Prevención de Riesgos Laborales y señalizaciones de seguridad aplicables, llevando los EPIS necesarios de acuerdo al trabajo a realizar y respetando las indicaciones del coordinador de seguridad y salud de la obra, así como las prescripciones del plan de seguridad y salud en cuanto al trabajo a desempeñar dentro de la obra.

IDEAS MEDIOAMBIENTALES, SL. se encuentra certificada en calidad y gestión medioambiental según normas UNE ISO 9001/14001 por Applus. En virtud de lo establecido en la ley orgánica 15/1999 Ley Orgánica de Protección de Datos de Carácter Personal, el promotor cuyos datos figuran en el presente documento consiente a IDEAS MEDIOAMBIENTALES, SL., el tratamiento de sus datos personales, así como la autorización a la comunicación con aquellas entidades respecto de las cuales IDEAS MEDIOAMBIENTALES SL tuviera concertado contrato de prestación y promoción de servicios. Los datos se incluirán en un fichero automatizado de IDEAS MEDIOAMBIENTALES, SL que dispone de las medidas de seguridad necesarias para su confidencialidad y que el promotor podrá ejercitar conforme a la ley sus derechos de acceso, rectificación, cancelación y oposición dirigiendo un escrito a IDEAS MEDIOAMBIENTALES SL C/ San Sebastián n 19 02005 Albacete.ref.datos.

Por todo lo anterior IDEAS MEDIOAMBIENTALES, SL., se compromete a guardar absoluta confidencialidad sobre la información que maneje relativa a los trabajos realizados. Para la impresión de este documento IDEAS MEDIOAMBIENTALES, SL ha utilizado papel procedente de MADERA JUSTA, con Certificación FSC y se ha adquirido como un producto desarrollado bajo COMERCIO JUSTO, a través de la asociación copade.org.



San Sebastián 19 , 02005 Albacete - t 967 610710 f 967 610 714 - ideas@ideasmedioambientales.com