

SOLICITUD AUTORIZACIÓN DE CENTRAL
FOTOVOLTAICA CONECTADA A RED CON
UNA POTENCIA INSTALADA DE
5,74 MWp/5,00 MWn
Y DENOMINADA “INST.EDF-268”, EN SUELO
NO URBANIZABLE

DOCUMENTO. 19

PLIEGO GENERAL DE NORMAS DE SEGURIDAD EN
PREVENCIÓN DE INCENDIOS FORESTALES A
OBSERVAR EN LA EJECUCIÓN DE OBRAS Y TRABAJOS
QUE SE REALICEN EN TERRENO FORESTAL O EN SUS
INMEDIACIONES.

PROMOTOR:
ENERGIA, INNOVACION Y DESARROLLO
FOTOVOLTAICO S.A.

JOSÉ ANDRÉS SANCHIS BLAY
Licenciado en Ciencias Ambientales (nº col. 342)
Ingeniero Técnico Agrícola

ENCARNA BOSCH FERRER
Arquitecta urbanista

JOSEP LLUÍS FERRANDO I CALATAYUD
Abogado urbanista

Noviembre, 2022

Contenido

| | | |
|---|---|----|
| 1 | INTRODUCCIÓN..... | 2 |
| 2 | OBJETO..... | 3 |
| 3 | ÁMBITO DE APLICACIÓN | 3 |
| 4 | NORMAS DE SEGURIDAD DE CARÁCTER GENERAL..... | 4 |
| 5 | UTILIZACIÓN DE EXPLOSIVOS | 4 |
| 6 | UTILIZACIÓN DE HERRAMIENTAS, MAQUINARIA Y EQUIPOS | 5 |
| 7 | EXPLOTACIONES FORESTALES | 10 |
| 8 | SUSPENSIÓN CAUTELAR DE LOS TRABAJOS..... | 11 |

DOCUMENTO 19.- PLIEGO GENERAL DE NORMAS DE SEGURIDAD EN PREVENCIÓN DE INCENDIOS FORESTALES A OBSERVAR EN LA EJECUCIÓN DE OBRAS Y TRABAJOS QUE SE REALICEN EN TERRENO FORESTAL O EN SUS INMEDIACIONES.

1 INTRODUCCIÓN

El Parque Solar Fotovoltaico "INST. EDF 268" se encuentra situado en el polígono 12 del término municipal de Cheste. Ocupando las parcelas 40, 41, 43, 44, 45, 46, 47, 48, 100, 101, 102, 521 y 9051. El terreno dispone de una superficie bruta de 75.806 m², según datos catastrales.

El Parque Solar Fotovoltaico que se proyecta dispondrá de una potencia fotovoltaica de 5,74MWp. El mismo se completa con una serie de instalaciones para la gestión de la energía exportada y para la interconexión con la red de alta a 20kV de tensión de la compañía distribuidora, la cual ya ha asignado punto de conexión.

La planta fotovoltaica no afecta a ningún suelo forestal según el PATFOR, ni a montes de utilidad pública, tal y como se puede observar en la siguiente imagen.

La línea de evacuación cruza en aéreo el Cordel de Castilla, y zonas forestales.



Ilustración 1 Suelo forestal PATFOR

Al sobrevolar la línea de evacuación terreno forestal, existe riesgo de incendio que debe ser minimizado o considerado.

No obstante, considerando el artículo 1 del Decreto 7 / 2.004 de 23 de enero, del Consell de la Generalitat, que dice: "1. En la ejecución de obras o trabajos de ingeniería civil o cualquier otro tipo que pueda implicar riesgo de producir incendios forestales, que se realicen en terrenos forestales, en los colindantes o con una proximidad menor a 500 metros de aquéllos, habrá de observarse por parte de sus promotores y ejecutores un estricto cumplimiento de las normas recogidas en el pliego a que hace referencia el artículo 1 del presente decreto.", se confecciona este pliego, en cumplimiento de esta, al existir zonas forestales según el PATFOR.

(La fuente de las imágenes utilizadas en este pliego es el "Manual de normas de seguridad en prevención de incendios forestales en la ejecución de obras y trabajos realizados en el terreno forestal o inmediaciones" de la Web de la Conselleria de Agricultura, Desarrollo Rural, Emergencia Climática y Transición Ecológica.)

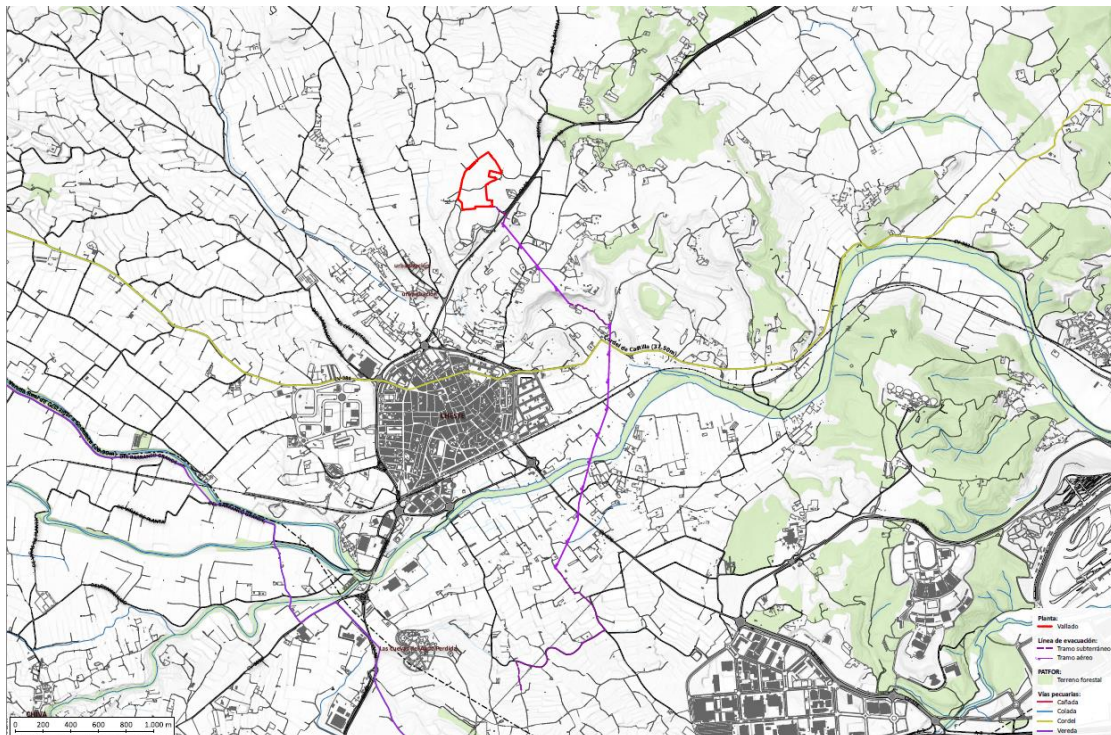
2 OBJETO

El presente pliego tiene por objeto establecer las normas de seguridad en prevención de incendios forestales que han de observarse en la ejecución del proyecto "PLANTA FOTOVOLTAICA CONECTADA A RED CON UNA POTENCIA INSTALADA DE 5,74 MWp/5,00 MWn Y DENOMINADA "INST.EDF-268", EN SUELO NO URBANIZABLE", para garantizar una adecuada conservación de los terrenos forestales.

El promotor del proyecto es la empresa ENERGIA, INNOVACION Y DESARROLLO FOTOVOLTAICO S.A., con C.I.F. nº **B-40506289**, y domicilio a los efectos de notificaciones en C/ San Vicente 85 8º D de Valencia, (46007).

3 ÁMBITO DE APLICACIÓN

El ámbito de aplicación del presente pliego es el que corresponde a los terrenos forestales, los colindantes o con una proximidad menor a 500 metros de aquéllos, afectados por las actividades ligadas a la ejecución del proyecto "PLANTA FOTOVOLTAICA CONECTADA A RED CON UNA POTENCIA INSTALADA DE 5,74 MWp/5,00 MWn Y DENOMINADA "INST.EDF-268", EN SUELO NO URBANIZABLE".

4 NORMAS DE SEGURIDAD DE CARÁCTER GENERAL

Deberán observarse, con carácter general, las siguientes normas de seguridad:

1. Salvo autorización, concreta y expresa, del director de los servicios territoriales de la Conselleria de Agricultura, Desarrollo Rural, Emergencia Climática y Transición Ecológica, no se encenderá ningún tipo de fuego.
2. En ningún caso se fumará mientras se esté manejando material inflamable, explosivos, herramientas o maquinaria de cualquier tipo.



3. Se mantendrán los caminos, pistas, fajas cortafuegos o áreas cortafuegos libres de obstáculos que impidan el paso y la maniobra de vehículos, y limpios de residuos o desperdicios.



4. En ningún caso se transitará o estacionarán vehículos carentes de sistema de protección en el sistema de escape y catalizador, en zonas de pasto seco o rastrojo dado el riesgo de incendio por contacto.



5 UTILIZACIÓN DE EXPLOSIVOS

En el caso de utilización de explosivos para la realización de voladuras, con independencia de las autorizaciones y medidas de seguridad que establezca la legislación vigente, en el lugar y momento de la voladura se dispondrá de: una autobomba operativa con una capacidad de agua

no inferior a 3.000 litros y cinco operarios dotados con vehículo todo terreno de siete plazas y cinco mochilas extintoras de agua cargadas, con capacidad no inferior a 14 litros cada una, así como un equipo transmisor capaz de comunicar cualquier incidencia, de manera directa o indirecta, al **teléfono 112** de emergencias, de la Generalitat.



6 UTILIZACIÓN DE HERRAMIENTAS, MAQUINARIA Y EQUIPOS

1. Los emplazamientos de aparatos de soldadura, grupos electrógenos, motores o equipos fijos eléctricos o de explosión, transformadores eléctricos, éstos últimos siempre y cuando no formen parte de la red general de distribución de energía, así como cualquier otra instalación de similares características, deberá realizarse en una zona desprovista de vegetación con un radio mínimo de 5 metros o, en su caso, rodearse de un cortafuegos perimetral desprovisto de vegetación de una anchura mínima de 5 metros.



2. La carga de combustible de motosierras, motodesbrozadoras o cualquier otro tipo de maquinaria se realizará sobre terrenos desprovistos de vegetación, evitando derrames en el llenado de los depósitos y no se arrancarán, en el caso de motosierras y motodesbrozadoras, en el lugar en el que se han repostado.



Asimismo, únicamente se depositarán las motosierras o motodesbrozadoras en caliente en lugares desprovistos de vegetación.



3. Todos los vehículos y toda la maquinaria autoportante deberán ir equipados con extintores de polvo de 6 kilos o más de carga tipo ABC, norma europea (EN 3-1996).



4. Toda maquinaria autopropulsada dispondrá de matachispas en los tubos de escape.



5. Todos los trabajos que se realicen con aparatos de soldadura, motosierras, motodesbrozadoras, desbrozadoras de cadenas o martillos, equipos de corte (radiales), pulidoras de metal, así como cualquier otro en el que la utilización de herramientas o maquinaria en contacto con metal, roca o terrenos forestales pedregosos pueda producir chispas, y que se realicen en terreno forestal o en su inmediata colindancia, habrán de ser seguidos de cerca por operarios controladores, dotados cada uno de ellos de una mochila extintora de agua cargada, con una capacidad mínima de 14 litros, cuya misión exclusiva será el control del efecto que sobre la vegetación circundante producen las chispas, así como el control de los posibles conatos de incendio que se pudieran producir.



El número de herramientas o máquinas a controlar por cada operario controlador se establecerá en función del tipo de herramienta o maquinaria y del riesgo estacional de incendios, conforme con el siguiente cuadro de mínimos:

| Maquinaria a controlar | Factor de riesgo | Del 16 de Oct. al 15 de Jun. Invierno | Del 16 de Jun. al 15 de Oct. Verano (*) |
|---|------------------|---------------------------------------|---|
| Motosierra | 1,5 | 8/1 | 4/1 |
| Motodesbrozadora | 2 | 6/1 | 3/1 |
| Desbrozadora de cadenas o martillos | 6 | 2/1 | 1/1 |
| Equipos de corte, pulidoras, amoladoras y otras herramientas de uso en metales | 6 | 2/1 | 1/1 |
| Tractor de cadenas o ruedas con cuchilla o palas empujadoras, u otra maquinaria similar | 3 | 4/1 | 2/1 |
| Aparatos de soldadura | 12 | 1/1 | 1/1 |

(*) En los trabajos que se realicen sobre terrenos silíceos, durante el periodo comprendido entre el 16 de junio y el 15 de octubre, la proporción será en todos los casos de 1/1.

En el caso de utilización simultánea en una misma zona de herramientas o máquinas diferentes, el operario controlador podrá controlarlas simultáneamente siempre que no se superen las proporciones establecidas al aplicar los pesos de los factores de riesgo asignados.



La distancia máxima entre el operario controlador y cada una de las herramientas o máquinas que le sean asignadas para su control será de:

- **Del 16 de octubre al 15 de junio:** 60 metros en terrenos de nula o escasa pendiente y 30 metros en el resto de los casos.



- **Del 16 de junio al 15 de octubre:** 30 metros en terrenos de nula o escasa pendiente y 15 metros en el resto de los casos.



Cada uno de los operarios controladores dispondrá, además del extintor de agua, de una reserva de ésta en cantidad no inferior a 30 litros situada sobre vehículo todo terreno lo más próxima posible al lugar de trabajo.

En aquellas obras o trabajos donde por la maquinaria o herramienta a utilizar sea preceptiva la presencia del operario controlador, y el número de operarios sea igual o superior a seis, incluido el operario controlador, éste último se diferenciará del resto de operarios mediante un chaleco identificativo de color amarillo o naranja, en el que en sitio visible llevará las iniciales O. C.



En aquellas obras o trabajos donde por la maquinaria o herramienta a utilizar sea preceptiva la presencia del operario controlador, éste no abandonará la zona de trabajo hasta que no hayan transcurrido al menos 30 minutos desde la finalización de los trabajos que se realicen con la referida maquinaria o herramienta y dispondrá de un equipo transmisor capaz de comunicar cualquier incidencia, de manera directa o indirecta, al teléfono 112 de emergencias, de la Generalitat.



7 EXPLOTACIONES FORESTALES

Además de las normas de seguridad recogidas en el presente pliego, en las zonas en tratamiento selvícola o en explotación forestal se mantendrán limpios de vegetación los parques de clasificación, cargaderos y zonas de carga intermedia y una faja periférica de anchura suficiente en cada caso. Los productos se apilarán en cargaderos, debiendo guardar entre sí las pilas de madera, leñas, corcho, piñas u otros productos forestales una distancia mínima de 10 metros.



8 SUSPENSIÓN CAUTELAR DE LOS TRABAJOS

Con carácter general, en los días y zonas para los que el nivel de preemergencia ante el riesgo de incendios forestales, que recoge el Plan Especial Frente al Riesgo de Incendios Forestales de la Comunidad Valenciana, establezca el nivel 3 de peligrosidad de incendios, se suspenderán todos los trabajos o actividades que pudiendo entrañar grave riesgo de incendio les sea de aplicación lo regulado en el presente pliego como consecuencia de las herramientas, maquinaria o equipos utilizados para su desarrollo.

Noviembre, 2022

Fdo. José Andrés Sanchis Blay
Lic. Ciencias ambientales e ing. téc. agrícola