

Conselleria d'Agricultura, Medi Ambient, Canvi Climàtic i Desenvolupament Rural

RESOLUCIÓ de 5 d'abril de 2016, de la Direcció General de Medi Natural i d'Avaluació Ambiental, per la qual es declaren 16 zones de caça controlada (ZCC) a la Comunitat Valenciana. [2016/3004]

L'article 32 de Llei 13/2004, de 27 de desembre, de Caça de la Comunitat Valenciana, en el seu apartat 1 regula específicament els requisits que ha de complir un terreny perquè pugua ser declarat zona de caça controlada, en concret: ser de titularitat pública i posseir l'extensió i la forma exigida per a la creació d'un vedat de caça, o poder ser susceptible d'ordenat aprofitament de manera agregada a un vedat de caça.

El mateix article, en el seu apartat 4, limita el període mínim de vigència de la declaració de zona de caça controlada, que no serà inferior a 5 anys si és de caça menor, o de 10 anys si fóra de caça major.

El Consell Valencià de Caça, atenent a la seua funció prevista en l'article 2.3.f del Decret 187/2005, de 2 de desembre, del Consell de la Generalitat, pel qual es regula la composició i funcionament del Consell Valencià de la Caça, tracta en diferents sessions la destinació cinegètica dels terrenys forestals propietat de la Generalitat i, en l'última convocatòria, amb data 1 d'abril de 2015, proposa la declaració de zones de caça controlades, en concret d'aquelles que en algun moment van estar declarades d'acord amb la Llei 1/1970, de 4 d'abril, de Caça, i en reuneixen els requisits per a ser declarades segons la normativa vigent.

Tal com es contempla en la disposició addicional cinquena de la Llei 14/2003, de 10 d'abril, de Patrimoni de la Generalitat Valenciana, la Conselleria d'Agricultura, Medi Ambient, Canvi Climàtic i Desenvolupament Rural que a hores d'ara és la competent en l'administració i gestió de muntanyes, terrenys forestals i vies pecuàries, exercirà les facultats atribuïdes en la mencionada llei a la conselleria competent en matèria de patrimoni, en relació amb les vies pecuàries i monts de la Generalitat catalogats.

Per això, aquesta Direcció General de Medi Natural i d'Avaluació Ambiental com a òrgan directiu dependent de la secretaria autonòmica que exerceix les competències que li atribueix l'article 70 de la Llei 5/1983, de 30 de desembre, de la Generalitat, del Consell en matèria de [...] gestió forestal sostenible i caça, tal com regula el Decret 158/2015, de 18 de setembre, del Consell, pel qual aprova el Reglament orgànic i funcional de la Conselleria d'Agricultura, Medi Ambient, Canvi Climàtic i Desenvolupament Rural, resol:

Primer

Declarar 16 zones de caça controlada (ZCC) en l'àmbit de la Comunitat Valenciana que es corresponen amb monts propietat de la Generalitat. Les ZCC s'indiquen en les següents taules que es concreten per a cada província.

Alacant

Matrícula de la ZCC	Denominació	Superfície (ha)	Núm. catàleg UP	T. municipal
ZCC/AL/001	Montes del Cid	1643,60 + 216,34	AL004 (part) AL037	Petrer Novelda
ZCC/AL/002	Montes de Biar	3312,1608	AL008	Biar
ZCC/AL/003	Ombria de Mariola	678,3175	AL047	Agres
ZCC/AL/004	Cabezo de la Sal	752,4589	AL082	El Pinós
ZCC/AL/005	La Replana	725,5338	AL124	Beneixama

Conselleria de Agricultura, Medio Ambiente, Cambio Climático y Desarrollo Rural

RESOLUCIÓN de 5 de abril de 2016, de la Dirección General de Medio Natural y de Evaluación Ambiental, por la que se declaran 16 zonas de caza controlada (ZCC) en la Comunitat Valenciana. [2016/3004]

El artículo 32 de Ley 13/2004, de 27 de diciembre, de Caza de la Comunitat Valenciana, en su apartado 1 regula específicamente los requisitos que debe cumplir un terreno para que pueda ser declarado zona de caza controlada, en concreto: ser de titularidad pública y poseer la extensión y la forma exigida para la creación de un coto de caza, o poder ser susceptible de ordenado aprovechamiento de manera agregada a un coto de caza.

El mismo artículo, en su apartado 4 limita el periodo mínimo de vigencia de la declaración de zona de caza controlada, que no será inferior a 5 años si es de caza menor, o de 10 años si fuera de caza mayor.

El Consejo Valenciano de Caza, atendiendo a su función contemplada en el artículo 2.3.f del Decreto 187/2005, de 2 de diciembre, del Consell de la Generalitat, por el que se regula la composición y funcionamiento del Consejo Valenciano de la Caza trata en diferentes sesiones el destino cinegético de los terrenos forestales propiedad de la Generalitat y en la última convocatoria, con fecha 1 de abril de 2015, propone la declaración de zonas de caza controladas, en concreto, aquellas que en algún momento estuvieron declaradas conforme a la Ley 1/1970, de 4 de abril, de Caza y reúnen los requisitos para ser declaradas según la normativa vigente.

Tal y como se contempla en la disposición adicional quinta de la Ley 14/2003, de 10 de abril, de Patrimonio de la Generalitat Valenciana, actualmente, la Conselleria de Agricultura, Medio Ambiente, Cambio Climático y Desarrollo Rural como la competente en la administración y gestión de montes, terrenos forestales y vías pecuarias, ejercerá las facultades atribuidas en la mencionada ley a la conselleria competente en materia de patrimonio en relación con las vías pecuarias y montes de la Generalitat catalogados.

Por ello, esta Dirección General de Medio Natural y de Evaluación Ambiental, como órgano directivo dependiente de la secretaria autonómica que ejerce las competencias que le atribuye el artículo 70 de la Ley 5/1983, de 30 de diciembre, de la Generalitat, del Consell en materia de [...] gestión forestal sostenible y caza, tal y como regula el Decreto 158/2015, de 18 de septiembre, del Consell, por el que aprueba el Reglamento orgánico y funcional de la Conselleria de Agricultura, Medio Ambiente, Cambio Climático y Desarrollo Rural, resuelve:

Primero

Declarar 16 zonas de caza controlada (ZCC) en el ámbito de la Comunitat Valenciana que se corresponden con montes propiedad de la Generalitat. Las ZCC se relacionan en las siguientes tablas que se concreten para cada provincia.

Alicante

Matrícula de la ZCC	Denominación	Superficie (ha)	Núm. catálogo UP	T. municipal
ZCC/AL/001	Montes del Cid	1643,60 + 216,34	AL004 (parte) AL037	Petrer Novelda
ZCC/AL/002	Montes de Biar	3312,1608	AL008	Biar
ZCC/AL/003	Ombria de Mariola	678,3175	AL047	Agres
ZCC/AL/004	Cabezo de la Sal	752,4589	AL082	Pinoso
ZCC/AL/005	La Replana	725,5338	AL124	Beneixama

Castelló

Matrícula de la ZCC	Denominació	Superfície (ha)	Núm. catàleg UP (elenc)	T. municipal
ZCC/CS/001	Boix i Teix	549,5195+ (7,9209)	CS003 (CS1005) part	Vallibona i Castell de Cabres Vallibona
		295,7304	CS118	Vallibona Morella
ZCC/CS/002	Los Palancares	379.00	CS009	Barraques
		1356	CS010	El Toro
ZCC/CS/003	Mas d'Ascle	1849,758	CS099	Alcalà de Xivert Les Coves de Vinromà La Salzadella Santa Magdalena de Pulpis
ZCC/CS/004	Ombries de Benifassà	529,29 + 366,19 + (9,0804)	CS103 (part) CS105 (CS1054)	La Pobla de Benifassà La Pobla de Benifassà Rossell

València

Matrícula de la ZCC	Denominació	Superfície (ha)	Núm. catàleg UP	T. municipal
ZCC/V/001	La Herrada	3190,5	V145	Requena
ZCC/V/002	El Ciscar y la Matachosa	743,6	V148	Requena
ZCC/V/003	La Hunde	4884,7	V154	Ayora
ZCC/V/004	Casas del Doctor	1729,3	V167	Requena
ZCC/V/005	El Hornillo-Chapudilla	665,5	V169	Requena
ZCC/V/006	Casas del Collado	2441,97	V171	Dos Aguas
ZCC/V/007	El Corralejo	3748,9311	V179	Ayora Teresa de Cofrentes

En l'annex I es presenta i cartografia de manera detallada cada una de les zones de caça Controlades declarades.

Segon

Es declaren per un període indefinit.

Tercer

L'administració d'aquestes zones de caça controlada correspon a la Direcció General de Medi Natural i d'Avaluació Ambiental, a través dels respectius serveis territorials, segons la seua ubicació i conforme al principi de desconcentració funcional.

La present resolució entrarà en vigor el dia que es publique en el *Diari Oficial de la Comunitat Valenciana*.

Castellón

Matrícula de la ZCC	Denominación	Superficie (ha)	Núm. catálogo UP (elenco)	T. municipal
ZCC/CS/001	Boix i Teix	549,5195+ (7,9209)	CS003 (CS1005) parte	Vallibona y Castell de Cabres Vallibona
		295,7304	CS118	Vallibona y Morella
ZCC/CS/002	Los Palancares	379.00	CS009	Barracas
		1356	CS010	El Toro
ZCC/CS/003	Mas d'Ascle	1849,758	CS099	Alcalà de Xivert Les Coves de Vinromà La Salzadella Santa Magdalena de Pulpis
ZCC/CS/004	Ombries de Benifassà	529,29 + 366,19 + (9,0804)	CS103 (parte) CS105 (CS1054)	La Pobla de Benifassà La Pobla de Benifassà Rossell

Valencia

Matrícula de la ZCC	Denominación	Superficie (ha)	Núm. catálogo UP	T. municipal
ZCC/V/001	La Herrada	3190,5	V145	Requena
ZCC/V/002	El Ciscar y la Matachosa	743,6	V148	Requena
ZCC/V/003	La Hunde	4884,7	V154	Ayora
ZCC/V/004	Casas del Doctor	1729,3	V167	Requena
ZCC/V/005	El Hornillo-Chapudilla	665,5	V169	Requena
ZCC/V/006	Casas del Collado	2441,97	V171	Dos Aguas
ZCC/V/007	El Corralejo	3748,9311	V179	Ayora Teresa de Cofrentes

En el anexo I se presenta y cartografía de manera detallada cada una de las ZCC declaradas.

Segundo

Se declaran por un periodo indefinido.

Tercero

La administración de estas zonas de caza controlada corresponde a la Dirección General de Medio Natural y de Evaluación Ambiental, a través de los respectivos servicios territoriales según su ubicación y conforme al principio de desconcentració funcional.

La presente resolución entrará en vigor el día de su publicación en el *Diari Oficial de la Comunitat Valenciana*.

La present resolució posa fi a la via administrativa i, en contra, pot interposar-se recurs de reposició davant el director general de Gestió del Medi Natural i d'Avaluació Ambiental, en el termini d'un mes comptat des de l'endemà de la publicació o impugnar-se directament davant l'ordre jurisdiccional, per mitjà de la interposició de recurs contenciós administratiu, en el termini de dos mesos des de l'endemà de la publicació, de conformitat amb allò disposat en els articles 116 i 117 de la Llei 30/1992, de 26 de novembre, de Règim Jurídic de les Administracions Públiques i del Procediment Administratiu Comú.

València, 5 d'abril de 2016.— El director general de Medi Natural i d'Avaluació Ambiental: Antoni Marzo Pastor.

ANNEX I

Descripció i cartografia de cada zona de caça controlada

Núm. de matrícula: ZCC/AL/001.

Denominació: Montes del Cid.

Descripció: superfície contínua formada pel mont d'UP AL037, denominat Serra del Cid i la parcel·la de major superfície del mont d'UP AL004, denominat Conjunto de Montes del Cid, segons es representa en el mapa adjunt.

Superfície total: 1859,9400 ha.

Delimitació: els límits que li corresponga segons les descripcions oficials de límits dels monts afectats.

Enclavats: els enclavats dels monts afectats, fins que no s'hi inclouen, segons s'estableix en l'article 32.5 de la Llei 13/2004, de Caça de la Comunitat Valenciana.

Termes municipals afectats: Novelda i Petrer. Ambdós de la província d'Alacant.

Núm. de matrícula: ZCC/AL/002.

Denominació: Montes de Biar.

Descripció: superfície contínua formada pel mont d'UP AL008, denominat Conjunto de Montes de Biar, representada en el mapa adjunt.

Superfície total: 3312,1608 ha.

Delimitació: els límits que li corresponga segons les descripcions oficials de límits dels monts afectats.

Enclavats: els enclavats dels monts afectats, fins que no s'hi inclouen, segons s'estableix en l'article 32.5 de la Llei 13/2004, de Caça de la Comunitat Valenciana.

Terme municipal afectat: Biar, província d'Alacant.

Núm. de matrícula: ZCC/AL/003.

Denominació: Ombria de Mariola.

Descripció: superfície contínua formada pel mont d'UP AL047, denominat Ombria de Mariola segons es representa en el mapa adjunt.

Superfície total: 678,3175 ha.

Delimitació: els límits que li corresponga segons la descripció oficial de límits del mont afectat.

Enclavats: els enclavats del mont afectat, fins que no s'hi inclouen, segons s'estableix en l'article 32.5 de la Llei 13/2004, de Caça de la Comunitat Valenciana.

Termes municipals afectats: Agres, província d'Alacant.

Núm. de matrícula: ZCC/AL/004.

Denominació: Cabezo de la Sal.

Descripció: superfície contínua formada pel mont d'UP AL082, denominat Cabezo de la Sal segons es representa en el mapa adjunt.

Superfície total: 752,4589 ha.

Delimitació: els límits que li corresponga segons la descripció oficial de límits del mont afectat.

Enclavats: els enclavats del mont afectat, fins que no s'hi inclouen, segons s'estableix en l'article 32.5 de la Llei 13/2004, de Caça de la Comunitat Valenciana.

Termes municipals afectats: El Pinós, província d'Alacant.

La presente resolución pone fin a la vía administrativa y contra la misma puede interponerse recurso de reposición ante el director general de Gestión del Medio Natural y de Evaluación Ambiental, en el plazo de un mes contado desde el día siguiente de su publicación o impugnarse directamente ante el orden jurisdiccional mediante la interposición de recurso contencioso-administrativo, en el plazo de dos meses desde el día siguiente de su publicación, de conformidad con lo dispuesto en los artículos 116 y 117 de la Ley 30/1992, de 26 de noviembre, de Régimen Jurídico de las Administraciones Públicas y del Procedimiento Administrativo Común.

Valencia, 5 de abril de 2016.— El director general de Medio Natural y de Evaluación Ambiental: Antoni Marzo Pastor.

ANEXO I

Descripció i cartografia de cada zona de caça controlada

Núm. de matrícula: ZCC/AL/001.

Denominación: Montes del Cid.

Descripción: superficie continua formada por el monte de U.P AL037, denominado Sierra del Cid y la parcela de mayor superficie del monte de UP AL004, denominado Conjunto de Montes del Cid, según se representa en el mapa adjunto.

Superficie total: 1859,9400 ha.

Delimitación: los límites que le corresponda según las descripciones oficiales de linderos de los montes afectados.

Enclavados: los enclavados de los montes afectados, en tanto no se incluyan según se establece en el artículo 32.5 de la Ley 13/2004, de Caza de la Comunitat Valenciana.

Términos municipales afectados: Novelda y Petrer. Ambos de la provincia de Alicante.

Núm. de matrícula: ZCC/AL/002.

Denominación: Montes de Biar.

Descripción: superficie continua formada por el monte de UP AL008, denominado Conjunto de Montes de Biar, representada en el mapa adjunto.

Superficie total: 3312,1608 ha.

Delimitación: los límites que le corresponda según las descripciones oficiales de linderos de los montes afectados.

Enclavados: los enclavados de los montes afectados, en tanto no se incluyan según se establece en el artículo 32.5 de la Ley 13/2004, de Caza de la Comunitat Valenciana.

Término municipal afectado: Biar, provincia de Alicante.

Núm. de matrícula: ZCC/AL/003.

Denominación: Ombria de Mariola.

Descripción: superficie continua formada por el monte de UP AL047, denominado Ombria de Mariola según se representa en el mapa adjunto.

Superficie total: 678,3175 ha.

Delimitación: los límites que le corresponda según la descripción oficial de linderos del monte afectado.

Enclavados: los enclavados del monte afectado, en tanto no se incluyan según se establece en el artículo 32.5 de la Ley 13/2004, de Caza de la Comunitat Valenciana.

Términos municipales afectados: Agres, provincia de Alicante.

Núm. de matrícula: ZCC/AL/004.

Denominación: Cabezo de la Sal.

Descripción: superficie continua formada por el monte de UP AL082, denominado Cabezo de la Sal según se representa en el mapa adjunto.

Superficie total: 752,4589 ha.

Delimitación: los límites que le corresponda según la descripción oficial de linderos del monte afectado.

Enclavados: los enclavados del monte afectado, en tanto no se incluyan según se establece en el artículo 32.5 de la Ley 13/2004, de Caza de la Comunitat Valenciana.

Términos municipales afectados: Pinoso, provincia de Alicante.

Núm. de matrícula: ZCC/AL/005.
Denominació: La Replana.
Descripció: superfície contínua formada per la mont d'UP AL124, denominat La Replana segons es representa en el mapa adjunt.
Superfície total: 725,5338 ha.
Delimitació: els límits que li corresponga segons la descripció oficial de límits del mont afectat.
Enclavats: els enclavats del mont afectat, fins que no s'hi incloguen, segons s'estableix en l'article 32.5 de la Llei 13/2004, de Caça de la Comunitat Valenciana.
Termes municipals afectats: Beneixama, província d'Alacant.

Núm. de matrícula: ZCC/CS/001.
Denominació: Boix i Teix.
Descripció: superfície contínua formada pel mont d'UP CS118, denominat Font del Teix, la parcel·les B Boix Gatallera i C Boix Gatallera del mont d'UP CS003, denominat Santo Domingo, i tres xicotetes parcel·les del mont patrimonial CS1005 denominat Santo Domingo (zones no catalogades), segons es representa en el mapa adjunt.
Superfície total: 853,1708 ha.
Delimitació: els límits que li corresponga segons les descripcions oficials de límits dels monts afectats.
Enclavats: dos enclavats, fins que no s'hi incloguen, segons s'estableix en l'article 32.5 de la Llei 13/2004, de Caça de la Comunitat Valenciana.
Termes municipals afectats: Castell de Cabres, Morella i Vallibona. Els tres de la província de Castelló.

Núm. de matrícula: ZCC/CS/002.
Denominació: Los Palancares.
Descripció: superfície contínua formada pels monts d'UP CS009, denominat Palancar de abajo i CS010, denominat Palancar de arriba, segons es representa en el mapa adjunt.
Superfície total: 1735 ha.
Delimitació: els límits que li corresponga segons les descripcions oficials de límits dels monts afectats.
Enclavats: no existeixen enclavats.
Termes municipals afectats: Barracas i El Toro. Ambdós de la província de Castelló.

Núm. de matrícula: ZCC/CS/003.
Denominació: Mas d'Ascle.
Descripció: superfície contínua formada pel mont d'UP CS099, denominat Mas d'Ascle, representada en el mapa adjunt.
Superfície total: 1849,7575 ha.
Delimitació: els límits que li corresponguen segons les descripció oficial de límits del mont afectat.
Enclavats: els enclavats del mont afectat, fins que no s'hi incloguen, segons s'estableix en l'article 32.5 de la Llei 13/2004, de Caça de la Comunitat Valenciana.
Termes municipals afectats: Alcalà de Xivert, les Coves de Vinromà, la Salzadella, Santa Magdalena de Pulpis. Tots ells a la província de Castelló.

Núm. de matrícula: ZCC/CS/004.
Denominació: Ombries de Benifassà.
Descripció: superfície contínua formada per la mont d'UP CS105, denominat Masía Trinchán, part del mont d'UP CS103, denominat Ombries de Benifassà i la mont patrimonial CS1054 Masía de Trinchán (zones no catalogades), segons es representa en el mapa adjunt.
Superfície total: 904,5604 ha.
Delimitació: els límits que li corresponguen segons les descripció oficial de límits dels monts afectats.
Enclavats: els enclavats de les muntanyes afectades, fins que no s'hi incloguen, segons s'estableix en l'article 32.5 de la Llei 13/2004, de Caça de la Comunitat Valenciana.
Termes municipals afectats: la Pobla de Benifassà i Rossell. Ambdós a la província de Castelló.

Núm. de matrícula: ZCC/AL/005.
Denominación: La Replana.
Descripción: superficie continua formada por el monte de UP AL124, denominado La Replana según se representa en el mapa adjunto.
Superficie total: 725,5338 ha.
Delimitación: los límites que le corresponda según la descripción oficial de linderos del monte afectado.
Enclavados: los enclavados del monte afectado, en tanto no se incluyan según se establece en el artículo 32.5 de la Ley 13/2004, de Caza de la Comunitat Valenciana.
Términos municipales afectados: Beneixama, provincia de Alicante.

Núm. de matrícula: ZCC/CS/001.
Denominación: Boix i Teix.
Descripción: superficie continua formada por el monte de UP CS118, denominado Font del Teix, la parcelas B Boix Gatallera y C Boix Gatallera del monte de UP CS003, denominado Santo Domingo y tres pequeñas parcelas del monte patrimonial CS1005 denominado Santo Domingo (zonas no catalogadas), según se representa en el mapa adjunto.
Superficie total: 853,1708 ha.
Delimitación: los límites que le corresponda según las descripciones oficiales de linderos de los montes afectados.
Enclavados: dos enclavados, en tanto no se incluyan según se establece en el artículo 32.5 de la Ley 13/2004, de Caza de la Comunitat Valenciana.
Términos municipales afectados: Castell de Cabres, Morella y Vallibona. Los tres de la provincia de Castellón.

Núm. de matrícula: ZCC/CS/002.
Denominación: Los Palancares.
Descripción: superficie continua formada por los montes de UP CS009, denominado Palancar de abajo y CS010, denominado Palancar de arriba, según se representa en el mapa adjunto.
Superficie total: 1735 ha.
Delimitación: los límites que le corresponda según las descripciones oficiales de linderos de los montes afectados.
Enclavados: no existen enclavados.
Términos municipales afectados: Barracas y El Toro. Ambos de la provincia de Castellón.

Núm. de matrícula: ZCC/CS/003.
Denominación: Mas d'Ascle.
Descripción: superficie continua formada por el monte de UP CS099, denominado Mas d'Ascle, representada en el mapa adjunto.
Superficie total: 1849,7575 ha.
Delimitación: los límites que le correspondan según la descripción oficial de linderos del monte afectado.
Enclavados: los enclavados del monte afectado, en tanto no se incluyan según se establece en el artículo 32.5 de la Ley 13/2004, de Caza de la Comunitat Valenciana.
Términos municipales afectados: Alcalà de Xivert, Les Coves de Vinromà, La Salzadella, Santa Magdalena de Pulpis. Todos ellos en la provincia de Castellón.

Núm. de matrícula: ZCC/CS/004.
Denominación: Ombries de Benifassà.
Descripción: superficie continua formada por el monte de UP CS105, denominado Masía Trinchán, parte del monte de UP CS103, denominado Ombries de Benifassà y el monte patrimonial CS1054 Masía de Trinchán (zonas no catalogadas), según se representa en el mapa adjunto.
Superficie total: 904,5604 ha.
Delimitación: los límites que le correspondan según la descripción oficial de linderos de los montes afectados.
Enclavados: los enclavados de los montes afectados, en tanto no se incluyan según se establece en el artículo 32.5 de la Ley 13/2004, de Caza de la Comunitat Valenciana.
Términos municipales afectados: La Pobla de Benifassà y Rossell. Ambos en la provincia de Castellón.

Núm. de matrícula: ZCC/V/001.
Denominació: La Herrada.
Descripció: superfície contínua formada pel mont d'UP V145, denominat Herrada del Gallego, La Serratilla i Casa Lauza, representada en el mapa adjunt.
Superfície total: 3190,5 ha.
Delimitació: els límits que li corresponga segons la descripció oficial de límits del mont afectat.
Enclavats: els enclavats del mont afectat, fins que no s'hi incloguen, segons s'estableix en l'article 32.5 de la Llei 13/2004, de Caça de la Comunitat Valenciana.
Terme municipal afectat: Requena, província de València.

Núm. de matrícula: ZCC/V/002.
Denominació: El Ciscar y La Matachosa.
Descripció: superfície contínua formada pel mont d'UP V148, denominat El Ciscar y La Matachosa, representada en el mapa adjunt.
Superfície total: 743,6 ha.
Delimitació: els límits que li corresponga segons la descripció oficial de límits del mont afectat.
Enclavats: no existeixen enclavats.
Terme municipal afectat: Requena, província de València.

Núm. de matrícula: ZCC/V/003.
Denominació: La Hunde.
Descripció: superfície contínua formada pel mont d'UP V154, denominat La Hunde y La Palomera, representada en el mapa adjunt.
Superfície total: 4884,7 ha.
Delimitació: els límits que li corresponga segons la descripció oficial de límits del mont afectat.
Enclavats: no existeixen enclavats.
Terme municipal afectat: Ayora, província de València.

Núm. de matrícula: ZCC/V/004.
Denominació: Casas del Doctor.
Descripció: superfície contínua formada pel mont d'UP V167, denominat Casas del Doctor, representada en el mapa adjunt.
Superfície total: 1729,3 ha.
Delimitació: els límits que li corresponga segons la descripció oficial de límits del mont afectat.
Enclavats: no existeixen enclavats.
Terme municipal afectat: Requena, província de València.

Núm. de matrícula: ZCC/V/005.
Denominació: El Hornillo-Chapudilla.
Descripció: superfície contínua formada pel mont d'UP V169, denominat El Hornillo-Chapudilla, representada en el mapa adjunt.
Superfície total: 665,5 ha.
Delimitació: els límits que li corresponga segons la descripció oficial de límits del mont afectat.
Enclavats: no existeixen enclavats.
Terme municipal afectat: Requena, província de València.

Núm. de matrícula: ZCC/V/006.
Denominació: Casas del Collado.
Descripció: superfície contínua formada pel mont d'UP V171, denominat Casas del Collado, representada en el mapa adjunt.
Superfície total: 2441,97 ha.
Delimitació: els límits que li corresponga segons la descripció oficial de límits del mont afectat.
Enclavats: els enclavats del mont afectat, fins que no s'hi incloguen, segons s'estableix en l'article 32.5 de la Llei 13/2004, de Caça de la Comunitat Valenciana.
Terme municipal afectat: Dos Aguas, província de València.

Núm. de matrícula: ZCC/V/001.
Denominación: La Herrada.
Descripción: superficie continua formada por el monte de UP V145, denominado Herrada del Gallego, La Serratilla y Casa Lauza, representada en el mapa adjunto.
Superficie total: 3190,5 ha.
Delimitación: los límites que le corresponda según la descripción oficial de linderos del monte afectado.
Enclavados: los enclavados del monte afectado, en tanto no se incluyan según se establece en el artículo 32.5 de la Ley 13/2004, de Caza de la Comunitat Valenciana.
Término municipal afectado: Requena, provincia de Valencia.

Núm. de matrícula: ZCC/V/002.
Denominación: El Ciscar y La Matachosa.
Descripción: superficie continua formada por el monte de UP V148, denominado El Ciscar y la Matachosa, representada en el mapa adjunto.
Superficie total: 743,6 ha.
Delimitación: los límites que le corresponda según la descripción oficial de linderos del monte afectado.
Enclavados: no existen enclavados.
Término municipal afectado: Requena, provincia de Valencia.

Núm. de matrícula: ZCC/V/003.
Denominación: La Hunde.
Descripción: superficie continua formada por el monte de UP V154, denominado La Hunde y La Palomera, representada en el mapa adjunto.
Superficie total: 4884,7 ha.
Delimitación: los límites que le corresponda según la descripción oficial de linderos del monte afectado.
Enclavados: no existen enclavados.
Término municipal afectado: Ayora, provincia de Valencia.

Núm. de matrícula: ZCC/V/004.
Denominación: Casas del Doctor.
Descripción: superficie continua formada por el monte de UP V167, denominado Casas del Doctor, representada en el mapa adjunto.
Superficie total: 1729,3 ha.
Delimitación: los límites que le corresponda según la descripción oficial de linderos del monte afectado.
Enclavados: no existen enclavados.
Término municipal afectado: Requena, provincia de Valencia.

Núm. de matrícula: ZCC/V/005.
Denominación: El Hornillo-Chapudilla.
Descripción: superficie continua formada por el monte de UP V169, denominado El Hornillo-Chapudilla, representada en el mapa adjunto.
Superficie total: 665,5 ha.
Delimitación: los límites que le corresponda según la descripción oficial de linderos del monte afectado.
Enclavados: no existen enclavados.
Término municipal afectado: Requena, provincia de Valencia.

Núm. de matrícula: ZCC/V/006.
Denominación: Casas del Collado.
Descripción: superficie continua formada por el monte de UP V171, denominado Casas del Collado, representada en el mapa adjunto.
Superficie total: 2441,97 ha.
Delimitación: los límites que le corresponda según la descripción oficial de linderos del monte afectado.
Enclavados: los enclavados del monte afectado, en tanto no se incluyan según se establece en el artículo 32.5 de la Ley 13/2004, de Caza de la Comunitat Valenciana.
Término municipal afectado: Dos Aguas, provincia de Valencia.

Núm. de matrícula: ZCC/V/007.
Denominació: El Corralejo.
Descripció: superfície contínua formada pel mont d'UP V179, denominat La Pascuala y otros, representada en el mapa adjunt.
Superfície total: 3748,9311 ha.
Delimitació: els límits que li corresponga segons la descripció oficial de límits del mont afectat.
Enclavats: no existeixen enclavats.
Terme municipal afectat: Ayora i Teresa de Cofrentes. Ambdós a la província de València.

Núm. de matrícula: ZCC/V/007.
Denominación: El Corralejo.
Descripción: superficie continua formada por el monte de UP V179, denominado La Pascuala y otros, representada en el mapa adjunto.
Superficie total: 3748,9311 ha.
Delimitación: los límites que le corresponda según la descripción oficial de linderos del monte afectado.
Enclavados: no existen enclavados.
Término municipal afectado: Ayora y Teresa de Cofrentes, ambos en la provincia de Valencia.

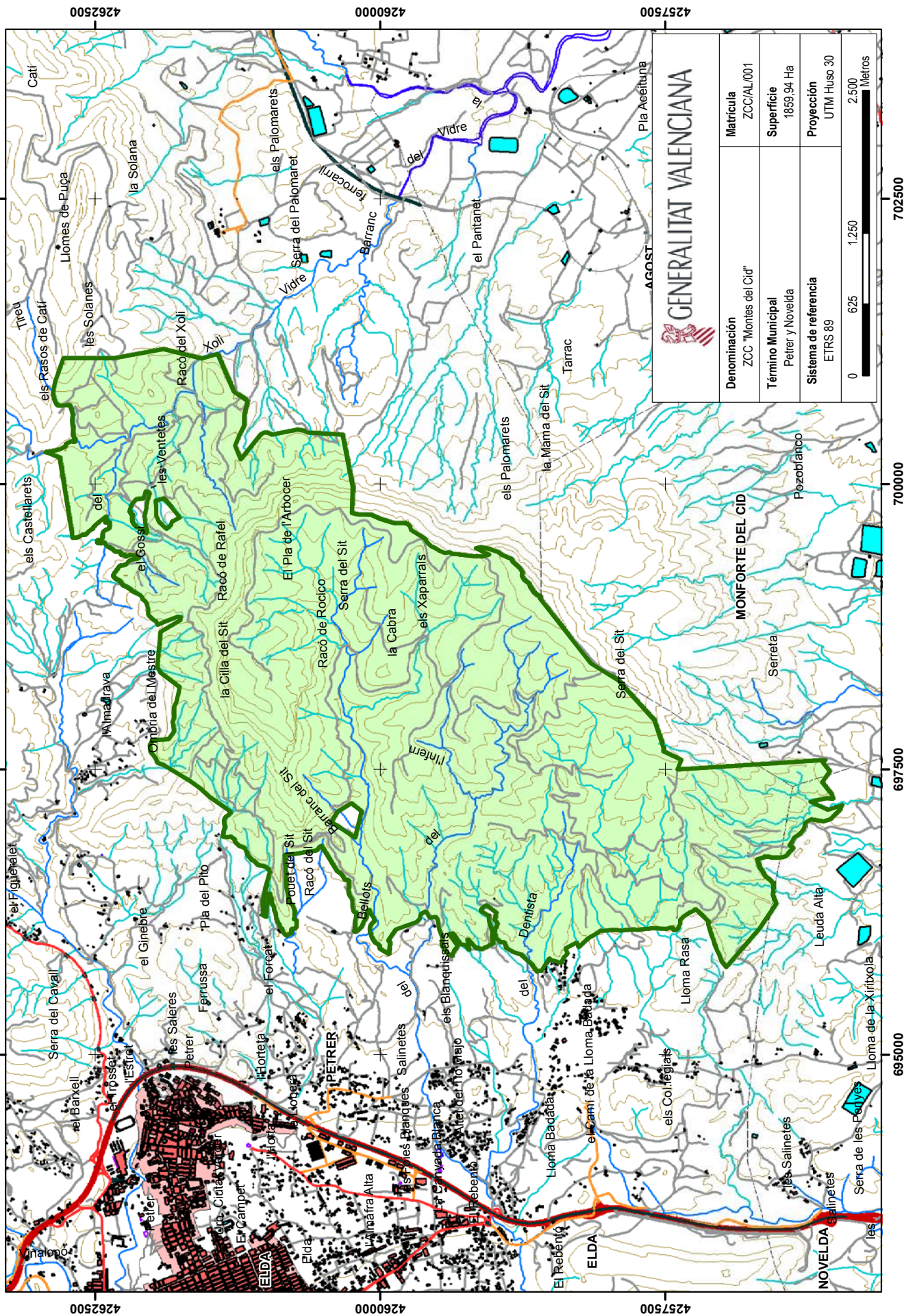

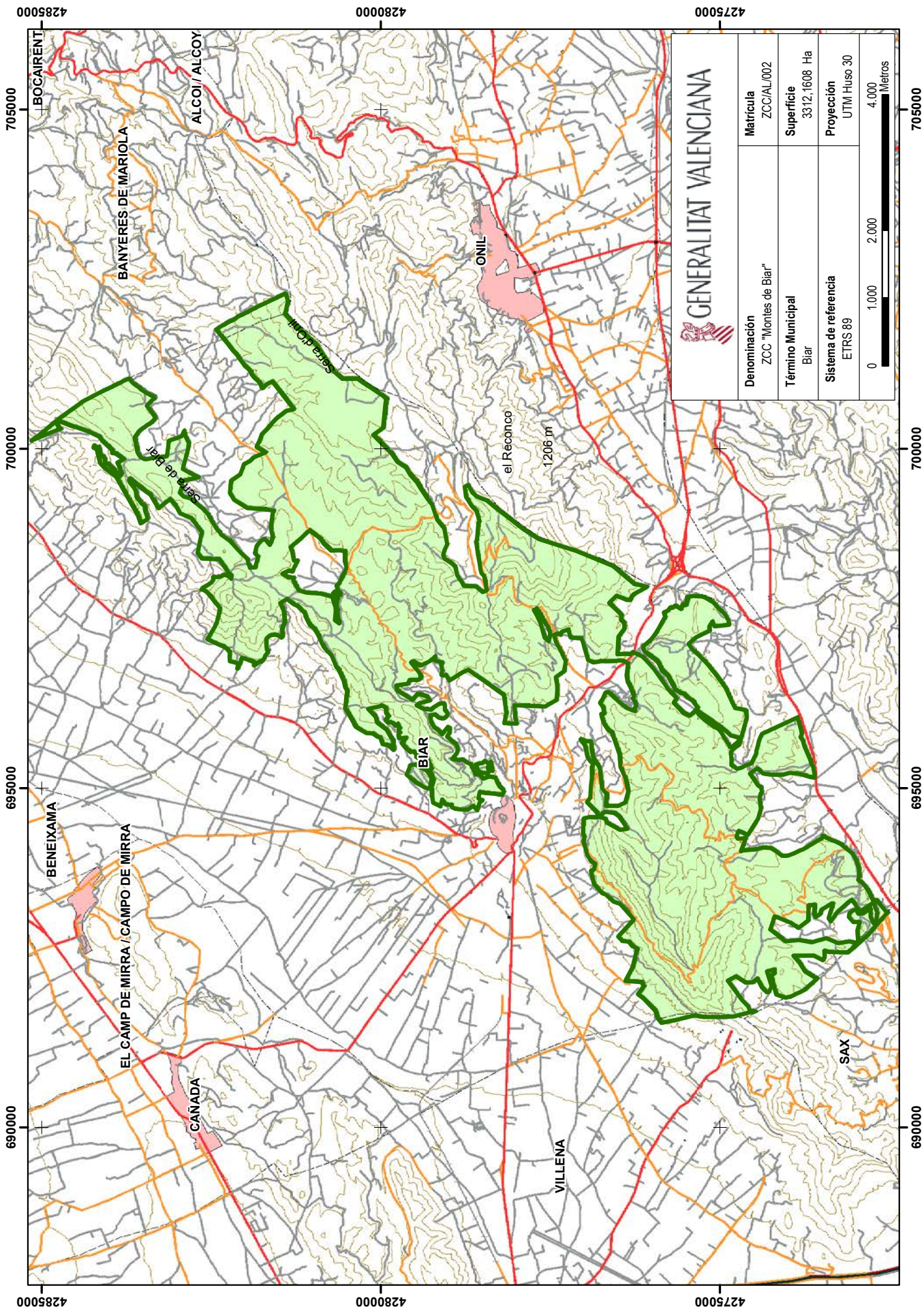

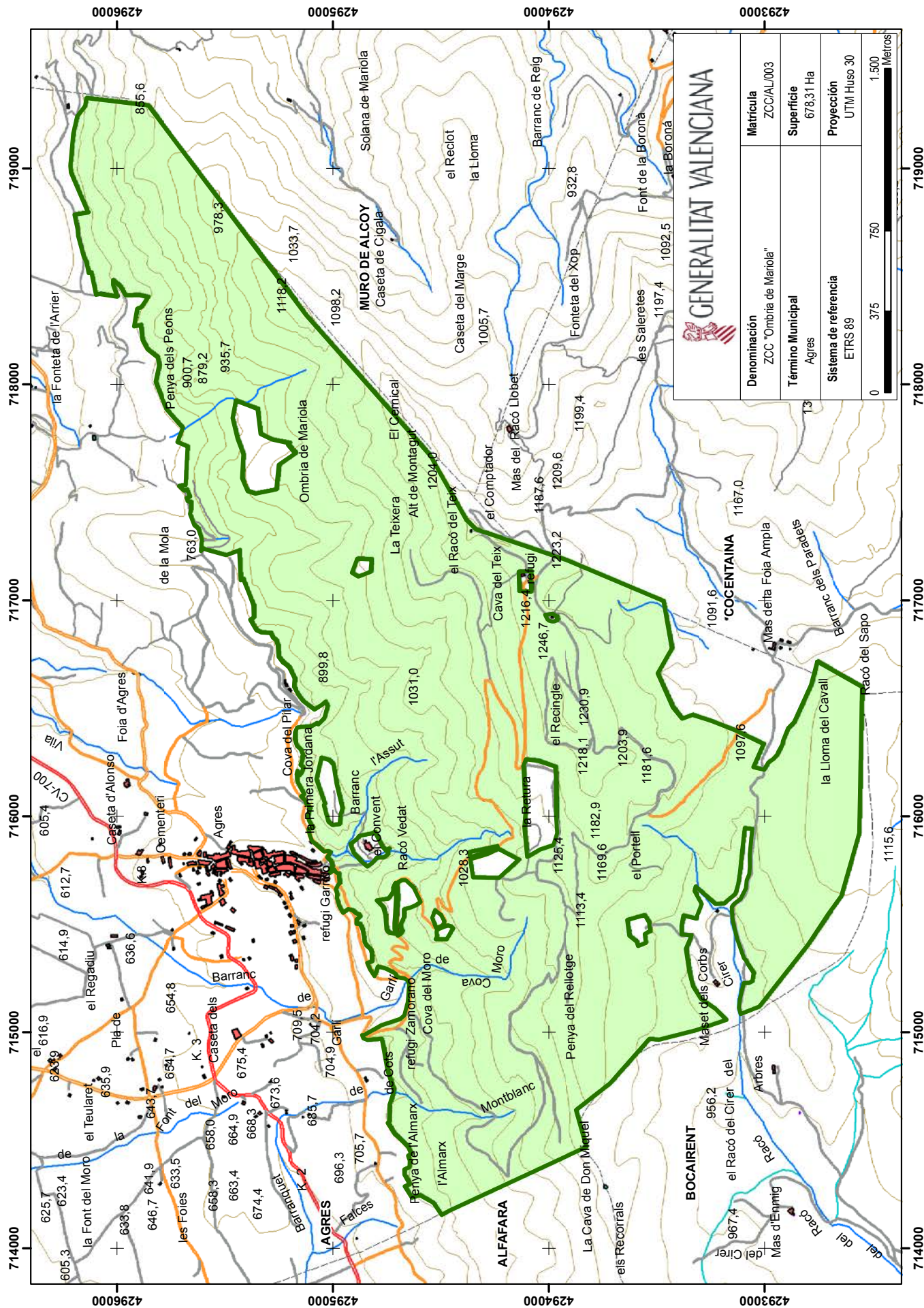

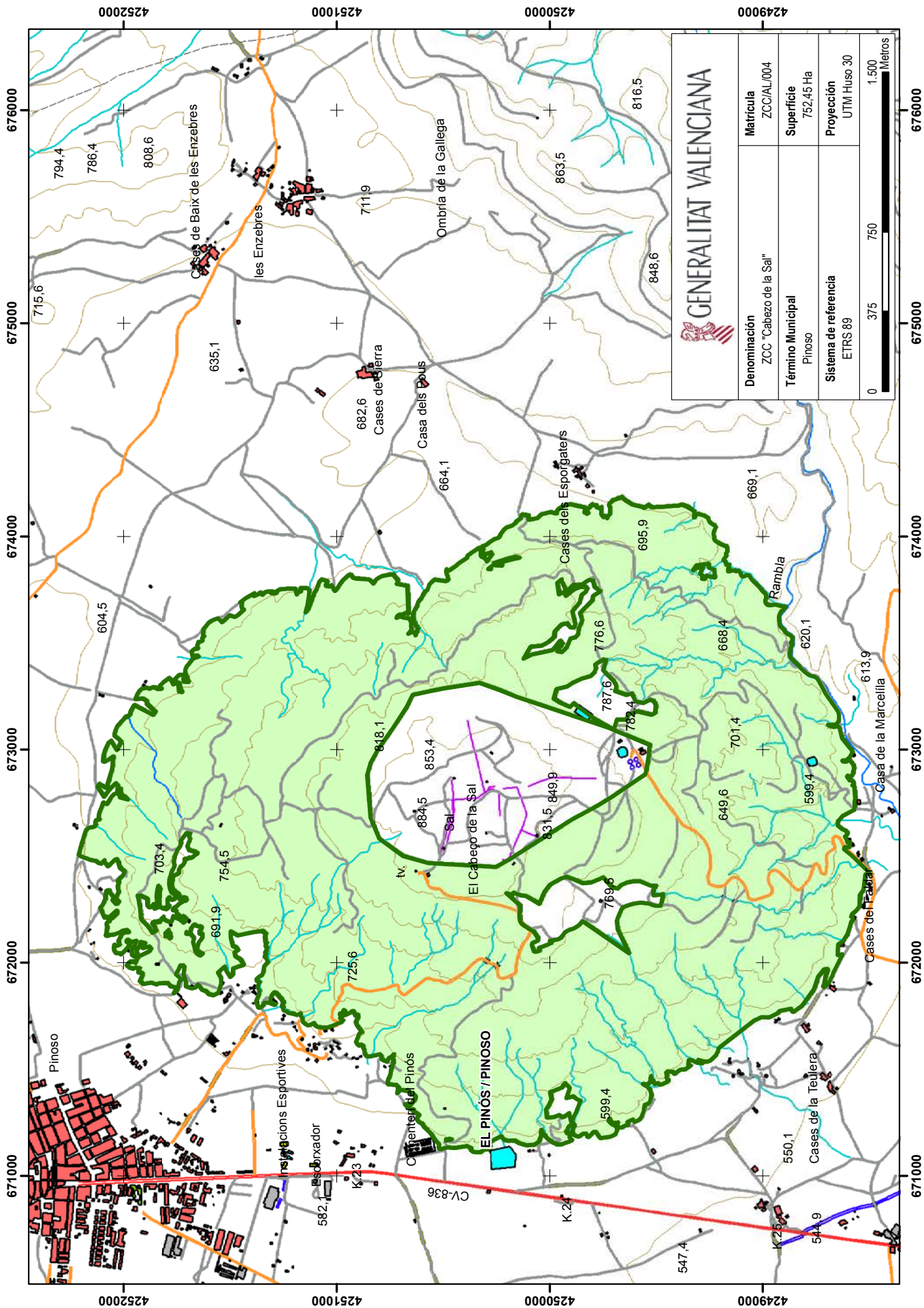

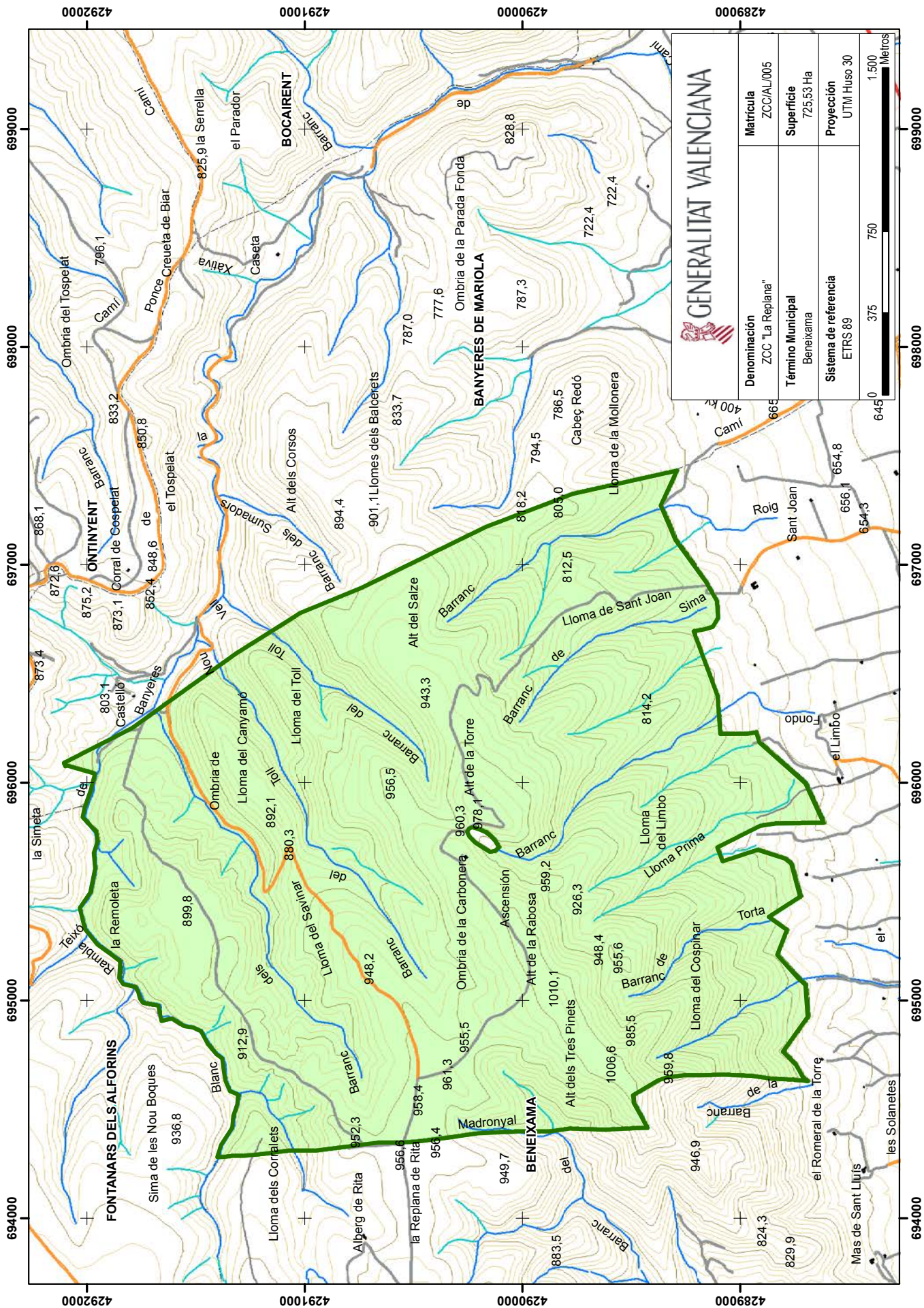

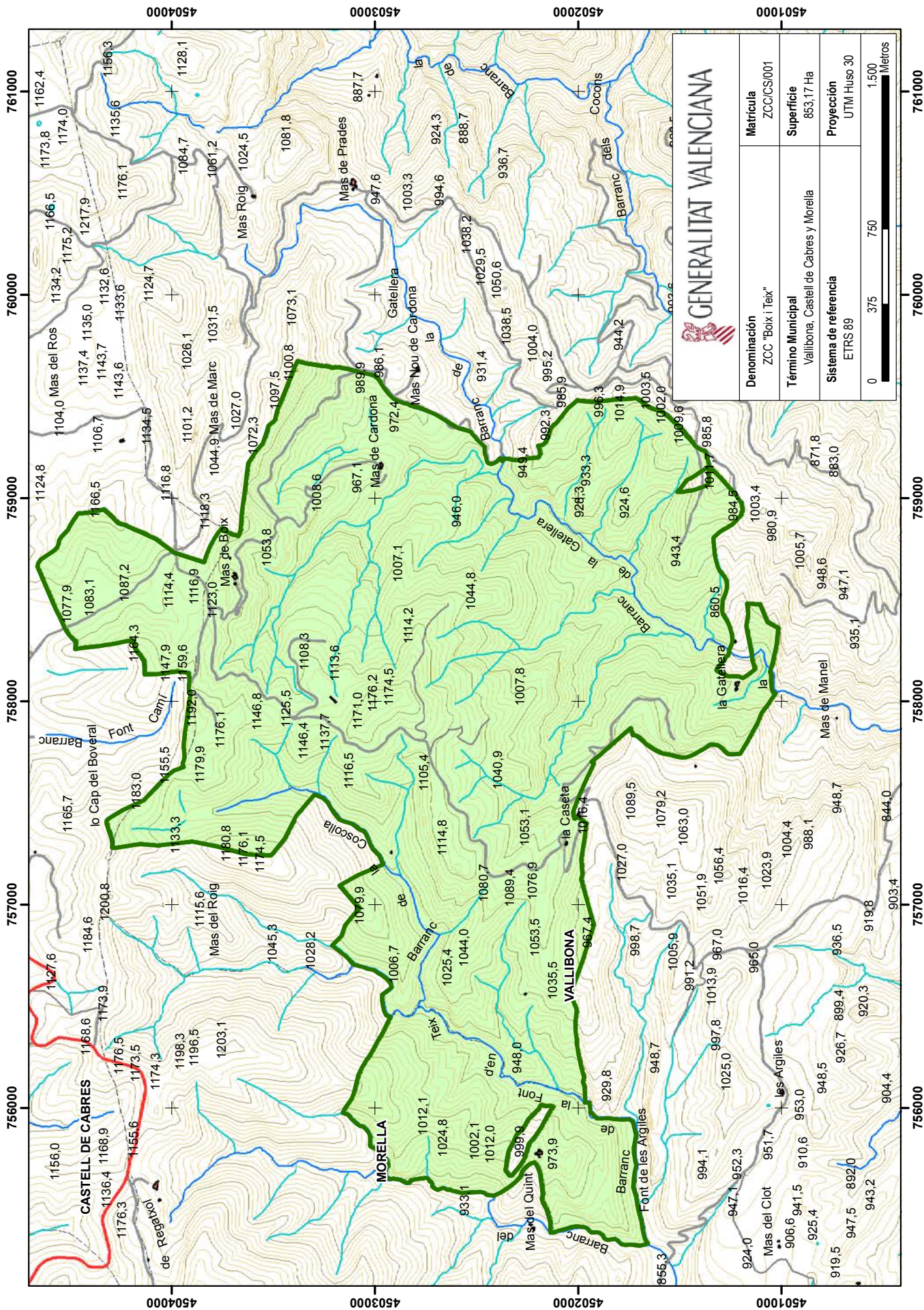

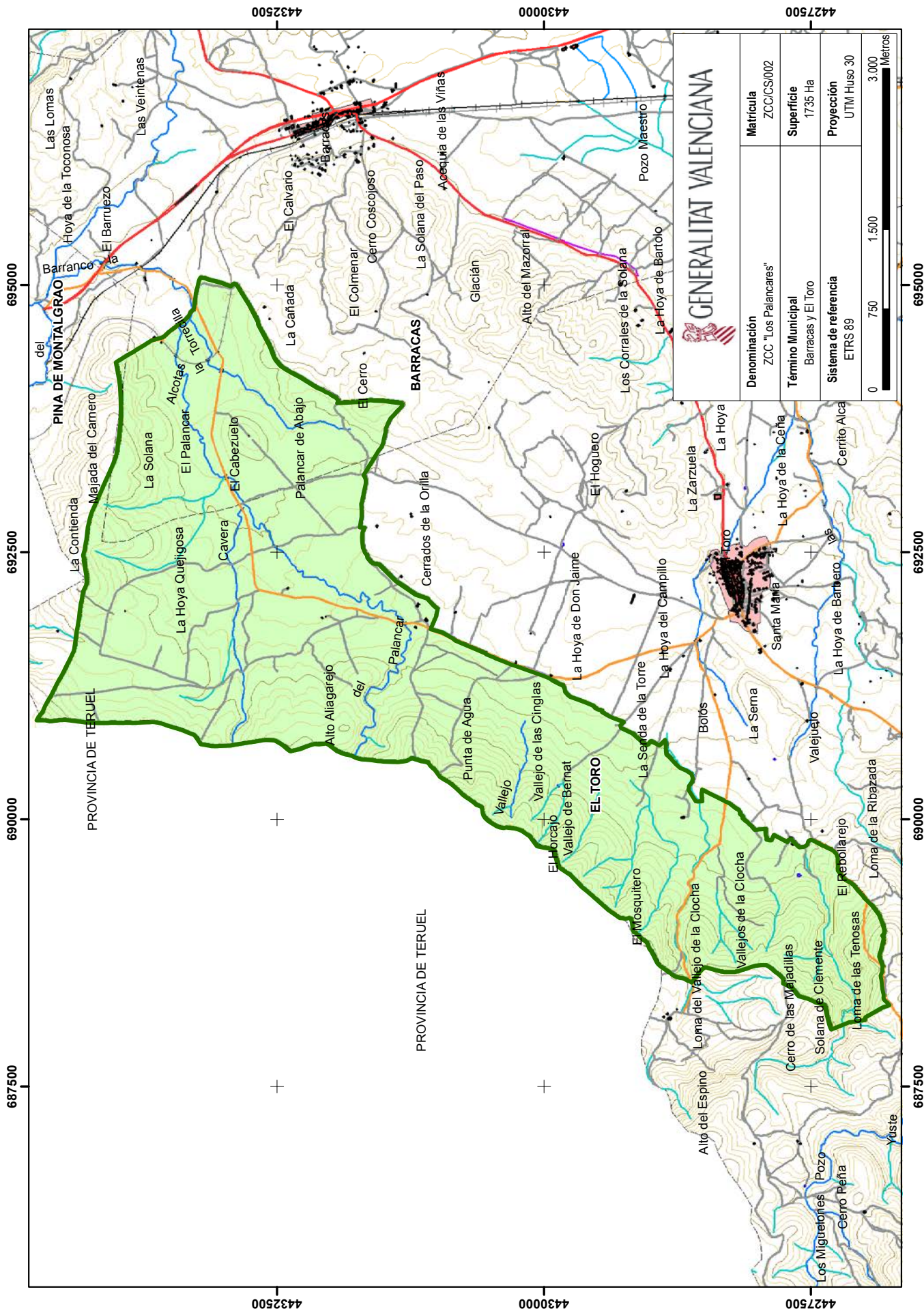

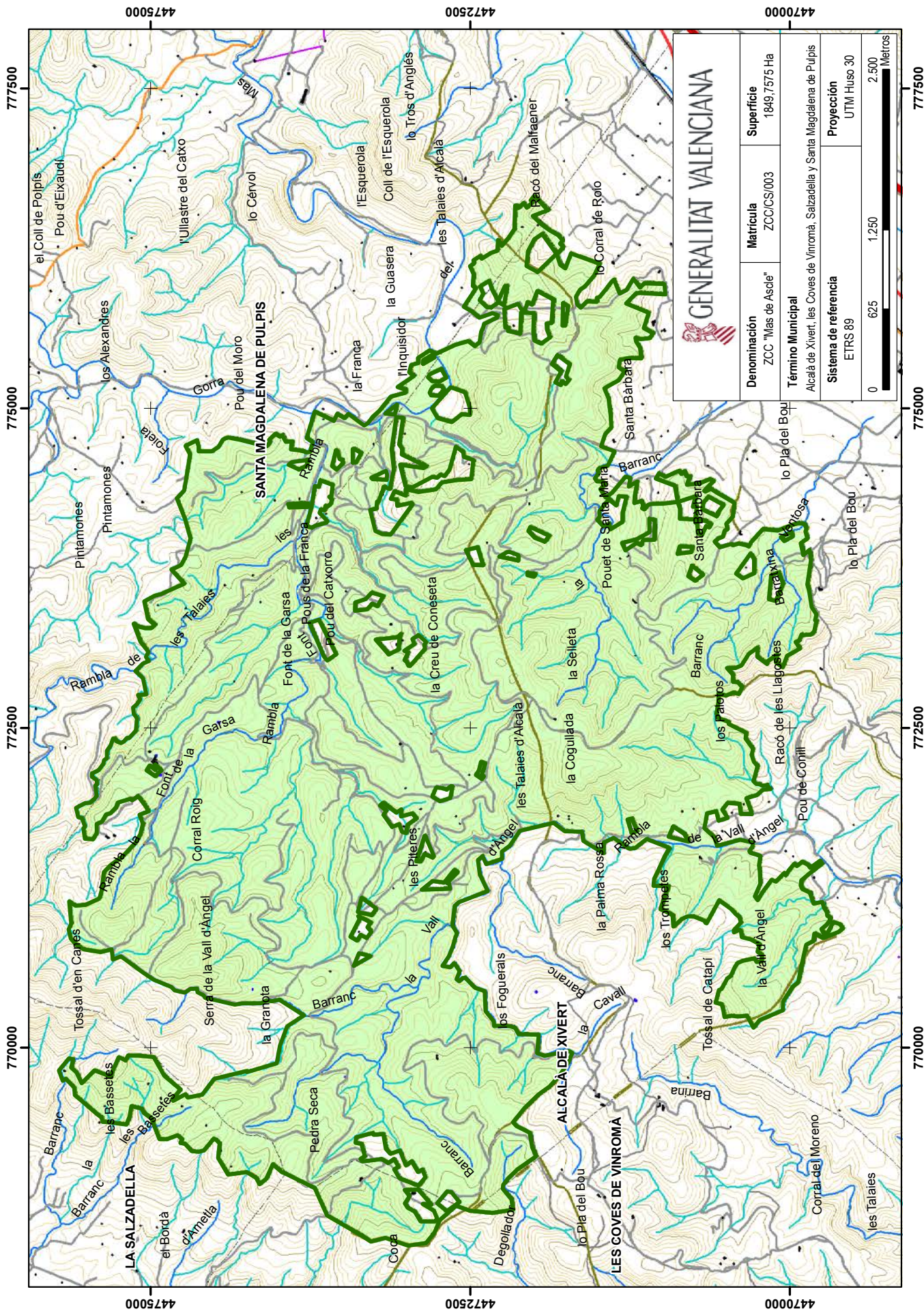

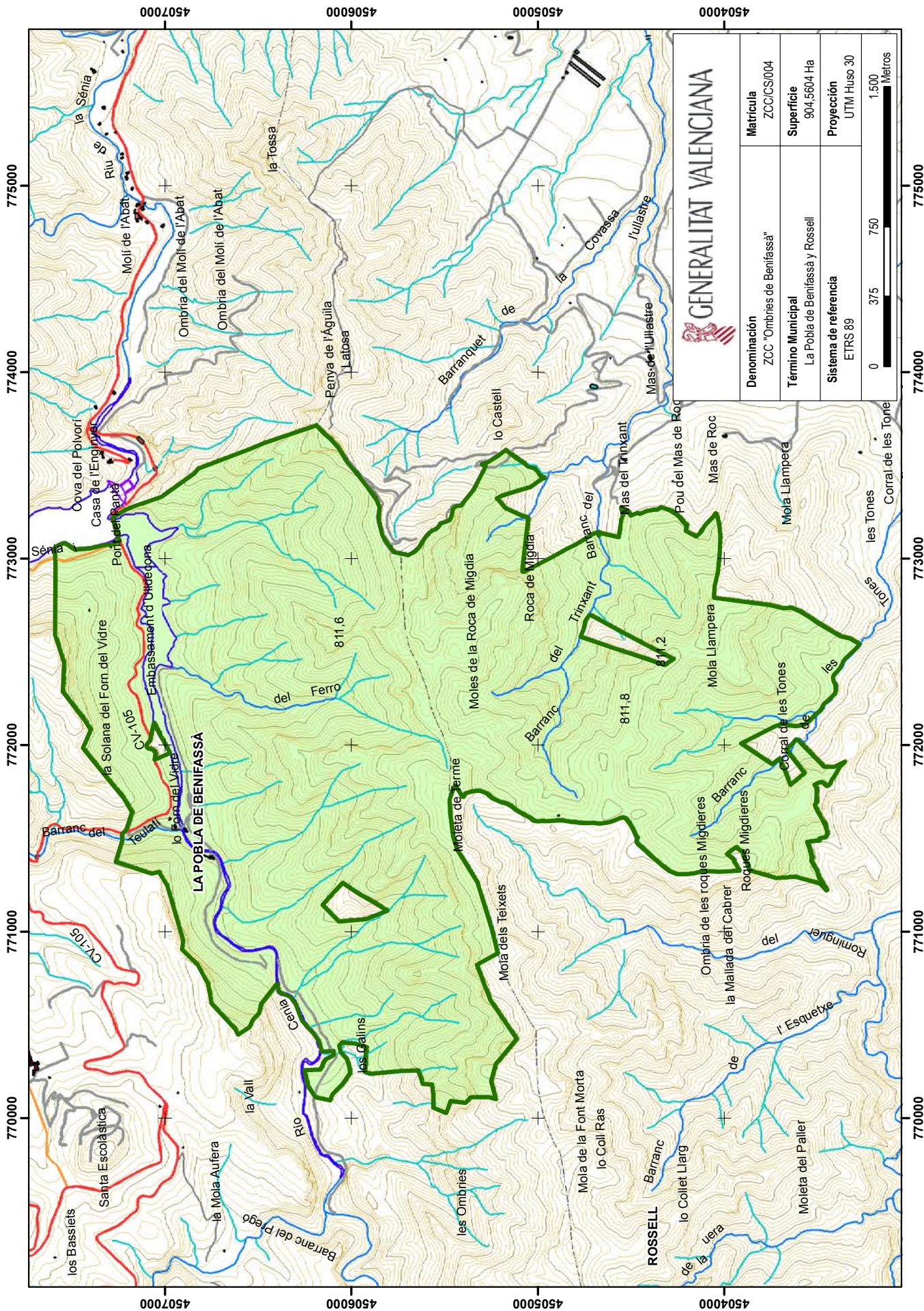

GENERALITAT VALENCIANA	
Denominación ZCC "Ombries de Benifassà"	Matrícula ZCC/CS/004
Término Municipal La Pobla de Benifassà y Rossell	Superficie 904,5604 Ha
Sistema de referencia ETRS 89	Proyección UTM Huso 30



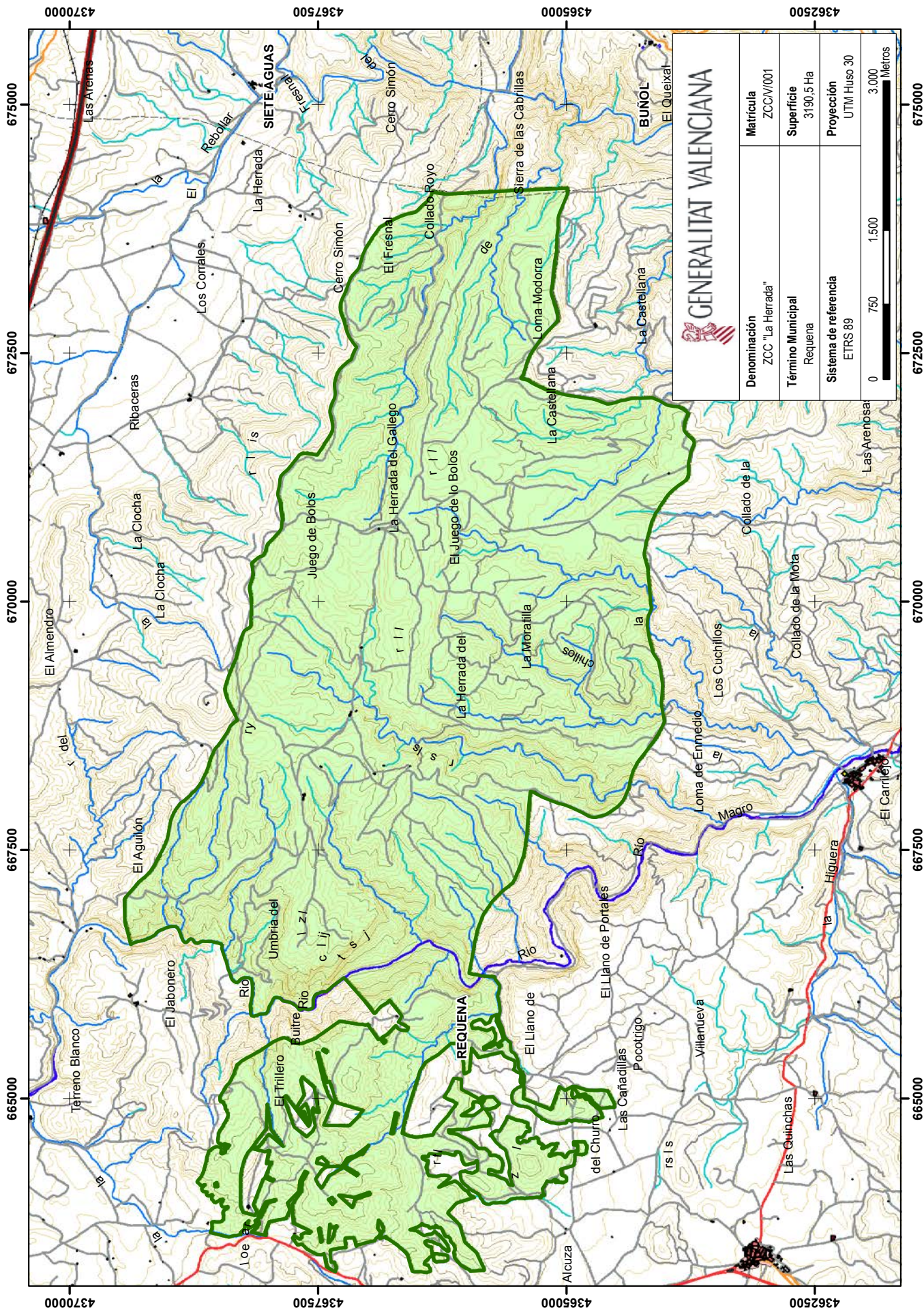

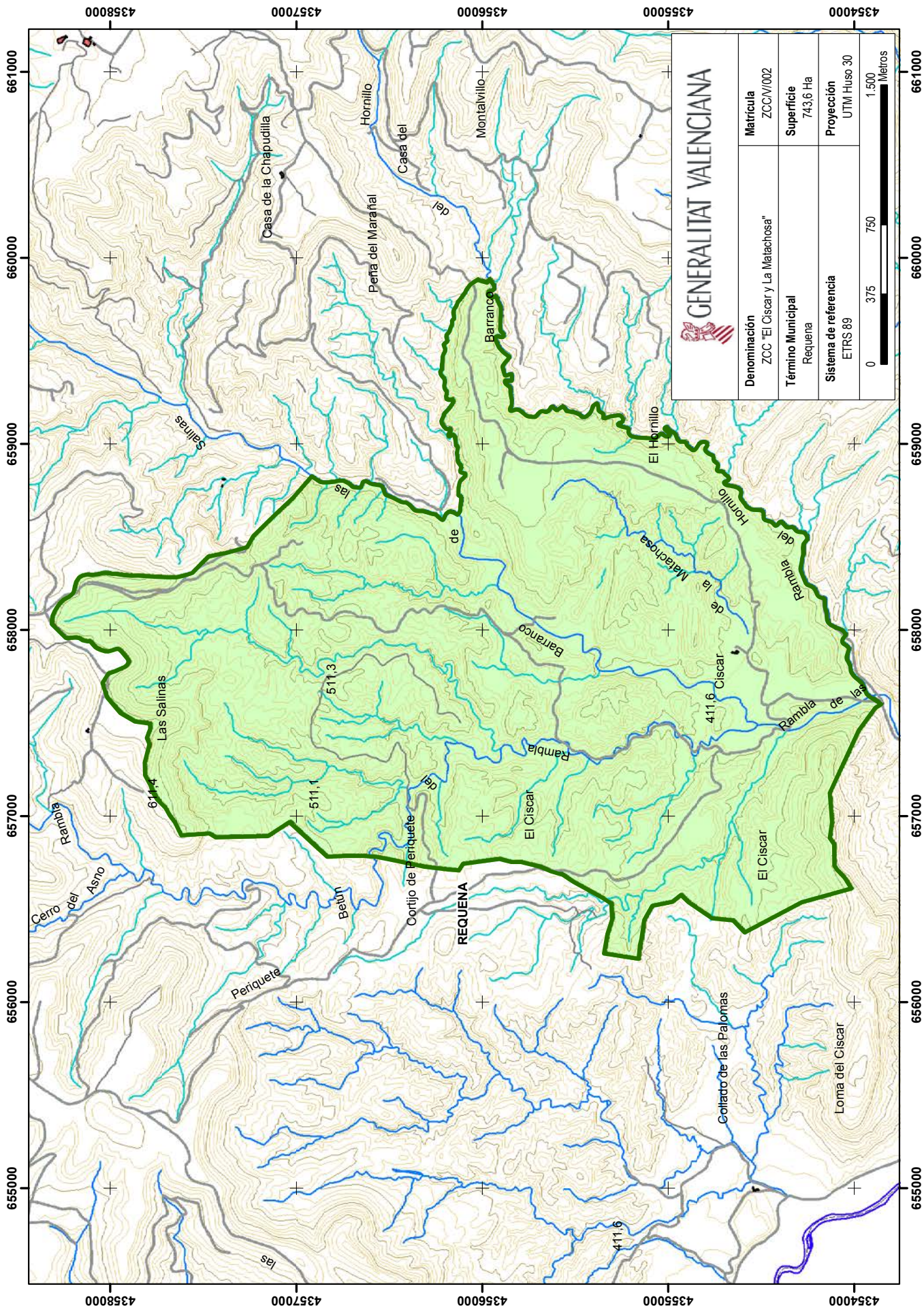

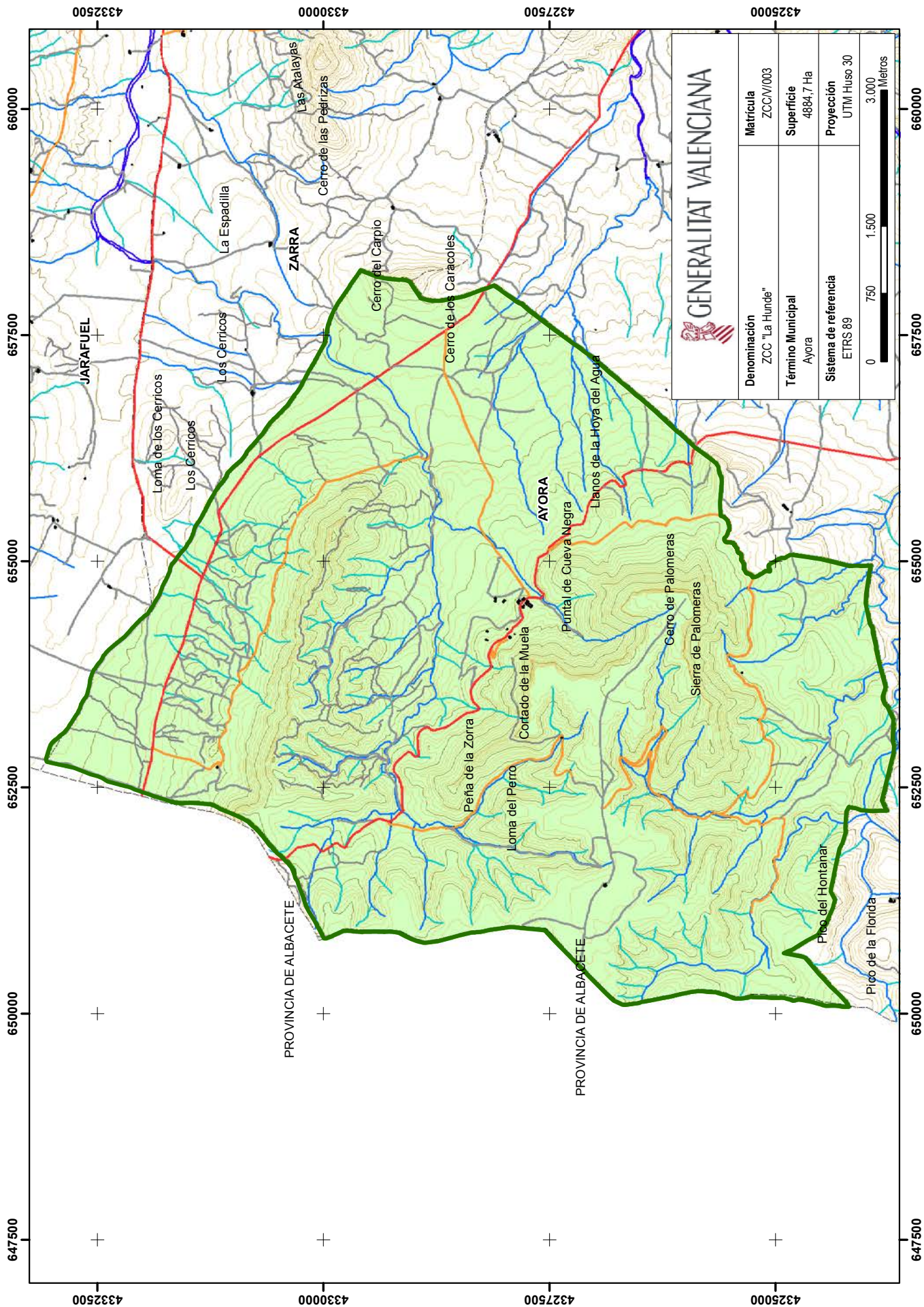

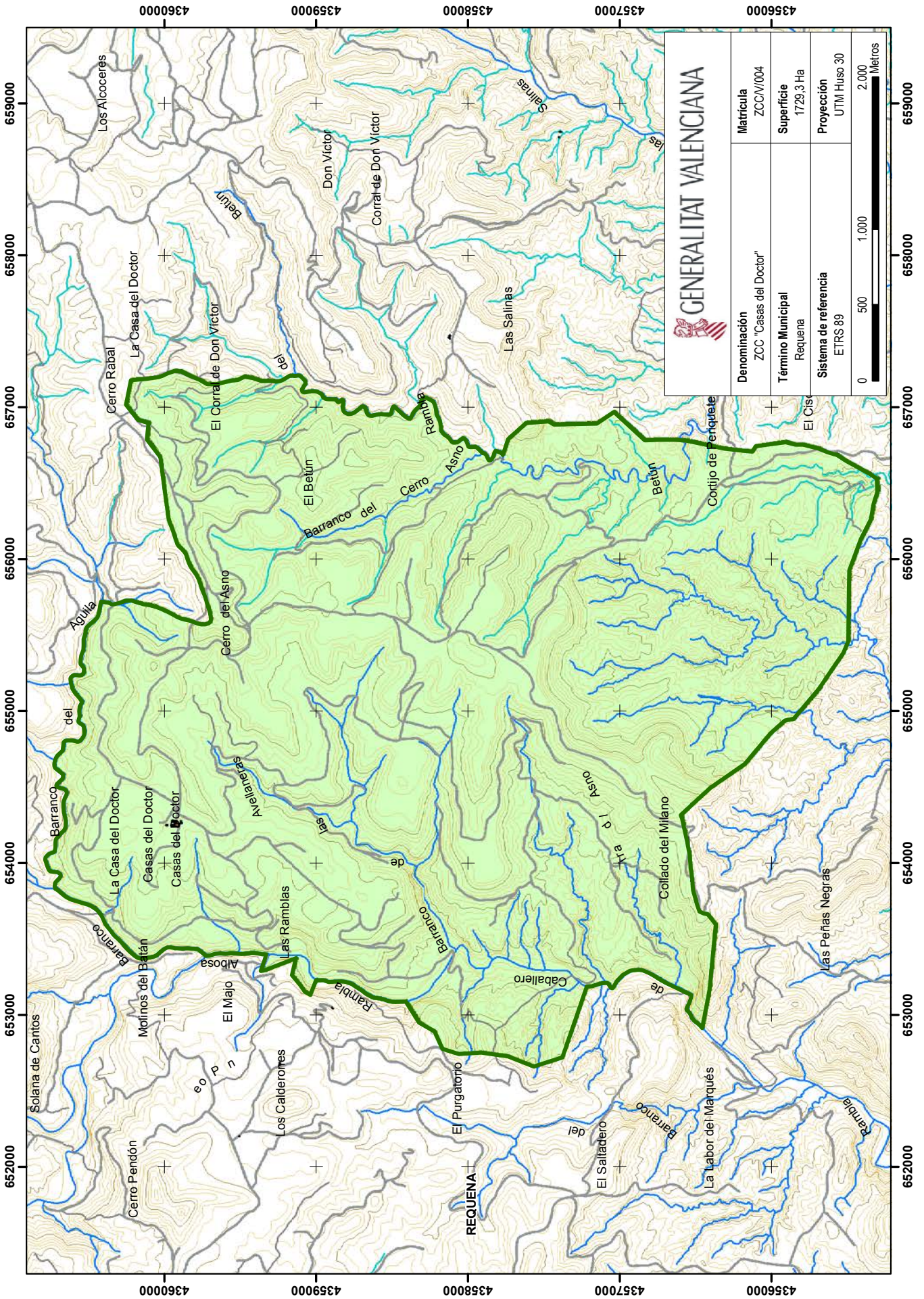

 GENERALITAT VALENCIANA	
Denominación ZCC "Casas del Doctor"	Matrícula ZCC/V/004
Término Municipal Requena	Superficie 1729,3 Ha
Sistema de referencia ETRS 89	
Proyección UTM Huso 30	
	

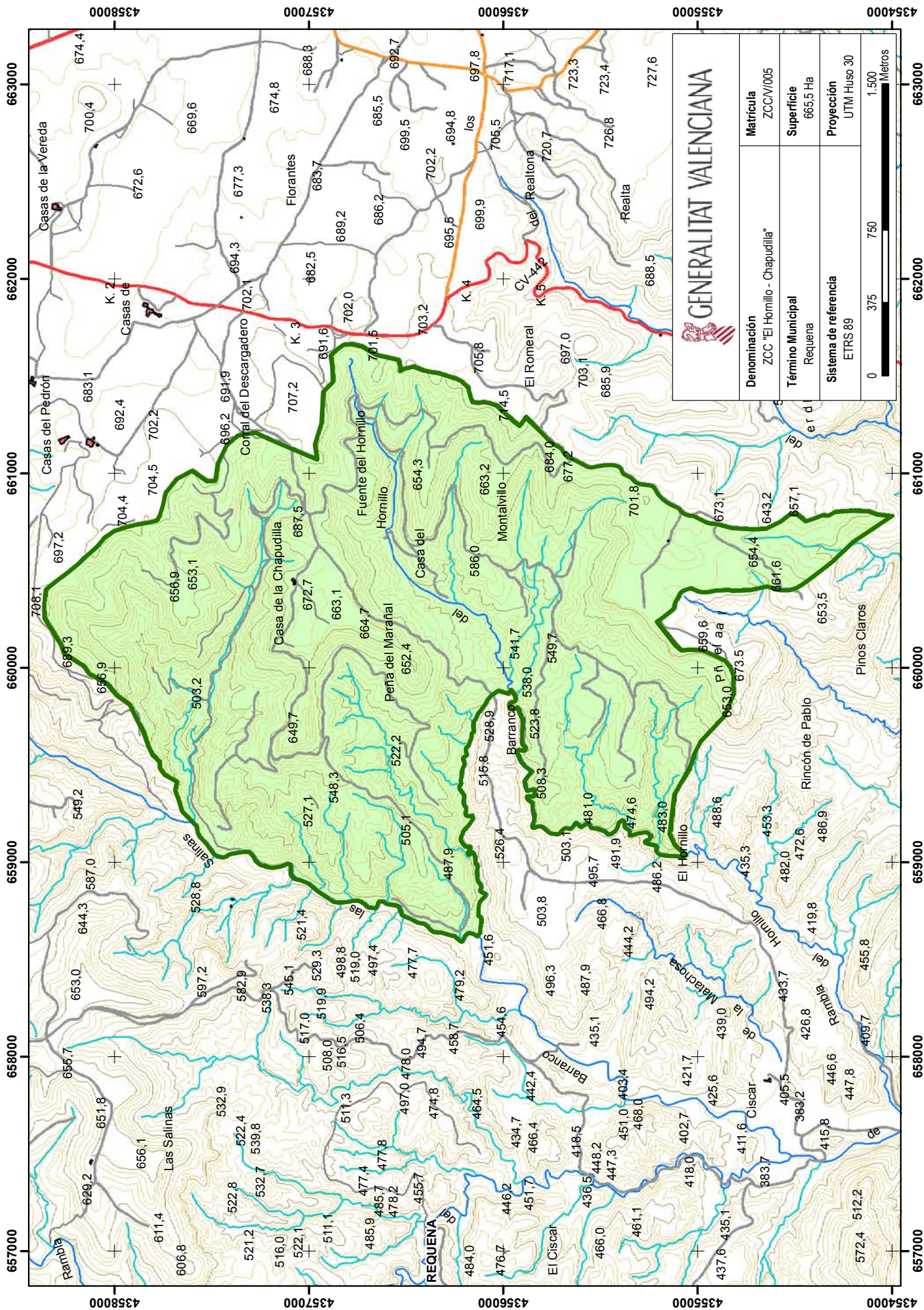

GENERALITAT VALENCIANA	
Denominación	ZCC "El Hornillo - Chapudilla"
Matrícula	ZCCM/005
Término Municipal	Requena
Superficie	665,5 Ha
Sistema de referencia	ETRS 89
Proyección	UTM Huso 30

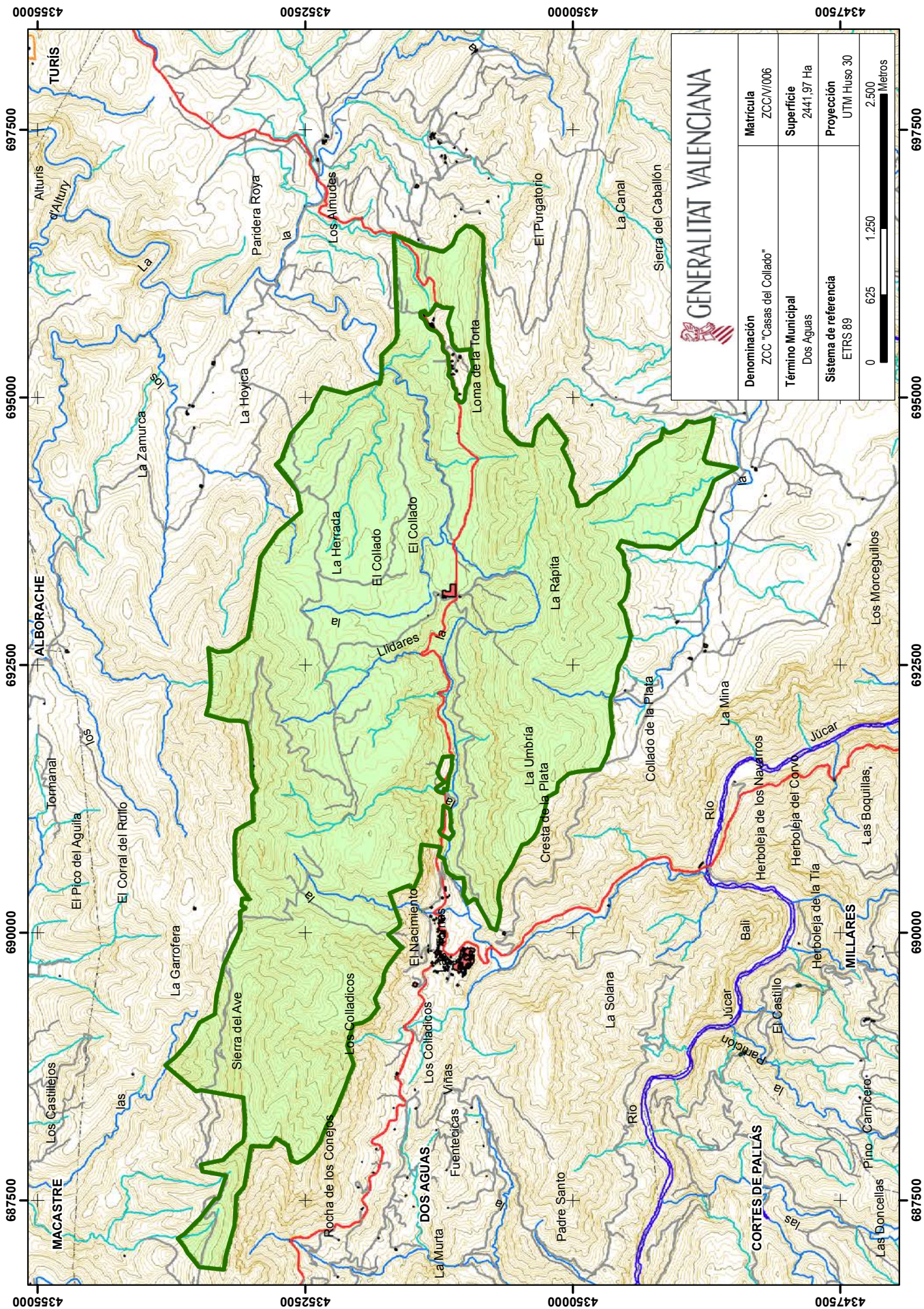

 GENERALITAT VALENCIANA	
Denominación	ZCC "Casas del Collado"
Matrícula	ZCCM/006
Término Municipal	Dos Aguas
Superficie	2441,97 Ha
Sistema de referencia	ETRS 89
Proyección	UTM Huso 30
	

