

Conselleria de Medi Ambient, Aigua, Urbanisme i Habitatge

ORDRE 18/2010, de 26 d'agost, de la Conselleria de Medi Ambient, Aigua, Urbanisme i Habitatge, per la qual es declaren sis reserves de fauna a la Comunitat Valenciana.
[2010/9618]

Mitjançant el Decret 32/2004, de 27 de febrer, del Consell, pel qual es crea i regula el Catàleg valencià d'espècies de fauna amenaçades i s'estableixen categories i normes per a la seua protecció, es regula, en l'article 12, la figura de reserva de fauna, a fi de dotar d'un règim de protecció específic aquells espais de relativament xicoteta extensió que continguen poblacions excepcionals d'espècies de fauna silvestre, alberguen temporalment algunes d'aquestes en fases vitals crítiques per a la supervivència o siguen objecte de treballs continus d'investigació.

Les reserves que es declaren compleixen aquests criteris, i es consideren espais d'especial interès per a les espècies que en cada cas s'allisten.

La tramitació d'aquesta ordre s'ha ajustat al procediment establert en l'article 12 del Decret 32/2004 esmentat.

Per tot l'anterior, a proposta de la Direcció General de Gestió del Medi Natural i fent ús de les facultats que tinc atribuïdes per l'article 28 de la Llei 5/1983, de 30 de desembre, del Consell,

ORDENE

Article 1. Declaració de reserves de fauna

Es declaren les reserves de fauna següents:

- Finca de Peña (Sagunt)
- Torretes – Font-Roja (Ibi)
- Finca del Buixcarró (Bocairent)
- Mare de Déu de la Font (Castellfort)
- Laguna del Cabezo Redondo (Villena)
- Nacimiento del Río de Cazuma (Bicorp)

2. S'aproven les normes de protecció, el contingut de les quals està constituït per les limitacions d'ús i actuacions de conservació de cadascuna d'aquestes, previstes en l'annex d'aquesta ordre.

Article 2. Gestió de les reserves de fauna

1. La gestió de les reserves de fauna és responsabilitat del propietari sota supervisió del personal tècnic dels serveis territorials de la conselleria competent. Els propietaris de les reserves de fauna queden subjectes a les limitacions d'ús i han d'executar les actuacions previstes en les normes de protecció. En tot cas, aquestes actuacions s'han de dur a terme en les èpoques de l'any en què les molèsties a la fauna siguen menors. Per a qualsevol actuació de gestió que pugua afectar el domini públic hidràulic és d'aplicació el que disposa la legislació d'aigües vigent.

2. La conselleria competent pot subvencionar les actuacions de conservació.

Article 3. Autoritzacions

1. Si les actuacions de conservació afecten el domini públic hidràulic hauran de disposar de l'autorització prèvia de l'organisme de conca competent.

2. L'alçament excepcional de les limitacions establides en aquesta ordre correspon als serveis territorials de la conselleria competent.

3. No obstant això, per a dur a terme actuacions de conservació o alçar limitacions que afecten espècies en perill d'extinció cal, d'acord amb el que disposa l'article 15.5 del Decret 32/2004, del Consell de la Generalitat, pel qual es crea i regula el Catàleg valencià d'espècies de fauna amenaçades i estableix categories i normes per a la seua protecció, l'autorització de la Direcció General de Gestió del Medi Natural.

Conselleria de Medio Ambiente, Agua, Urbanismo y Vivienda

ORDEN 18/2010, de 26 de agosto, de la Conselleria de Medio Ambiente, Agua, Urbanismo y Vivienda, por la que se declaran seis reservas de fauna en la Comunitat Valenciana. [2010/9618]

Mediante el Decreto 32/2004, de 27 de febrero, del Consell, por el que se crea y regula el Catálogo Valenciano de Especies de Fauna Amenazadas y se establecen categorías y normas para su protección, se regula, en su artículo 12 la figura de reserva de fauna, con el fin de dotar de un régimen de protección específico a aquellos espacios de relativamente pequeña extensión que contengan poblaciones excepcionales de especies de fauna silvestre, alberguen temporalmente a algunas de éstas en fases vitales críticas para supervivencia o sean objeto de trabajos continuos de investigación.

Las reservas que se declaran cumplen estos criterios, considerándose espacios de especial interés para las especies que en cada caso se relacionan.

La tramitación de la presente orden se ha ajustado al procedimiento establecido en el artículo 12 del Decreto 32/2004, citado.

Por todo lo anterior, a propuesta de la Dirección General de Gestión del Medio Natural y en uso de las facultades que tengo atribuidas por el artículo 28 e) de la Ley 5/1983, de 30 de diciembre, del Consell,

ORDENO

Artículo 1. Declaración de reservas de fauna

1. Se declaran las siguientes reservas de fauna:

- Finca de Peña (Sagunto)
- Torretes Font-Roja (Ibi)
- Finca Buixcarró (Bocairent)
- Mare de Déu de la Font (Castellfort)
- Laguna del Cabezo Redondo (Villena)
- Nacimiento del Río Cazuma (Bicorp)

2. Se aprueban sus normas de protección, cuyo contenido está constituido por las limitaciones de uso y actuaciones de conservación de cada una de ellas, contempladas en el anexo de esta orden.

Artículo 2. Gestión de las reservas de fauna

1. La gestión de las reservas de fauna es responsabilidad de su propietario bajo supervisión del personal técnico de los servicios territoriales de la Conselleria competente. Los propietarios de las reservas de fauna quedarán sujetos a las limitaciones de uso y ejecutarán las actuaciones contempladas en las normas de protección. En todo caso, estas actuaciones se llevarán a cabo en aquellas épocas del año en que las molestias a la fauna sean menores. A cualquier actuación de gestión que pudiese afectar a dominio público hidráulico le será de aplicación lo dispuesto en la legislación de aguas vigente.

2. Las actuaciones de conservación podrán ser objeto de subvención por la Conselleria competente.

Artículo 3. Autorizaciones

1. Si las actuaciones de conservación afectasen al dominio público hidráulico deberán contar con la autorización previa del organismo de cuenca competente.

2. El levantamiento excepcional de las limitaciones establecidas en esta orden corresponderá a los servicios territoriales de la Conselleria competente.

3. No obstante lo anterior, para llevar a cabo actuaciones de conservación o levantar limitaciones que afecten a especies en peligro de extinción será necesario, de acuerdo con lo dispuesto en el artículo 15.5 del Decreto 32/2004, del Consell de la Generalitat, por el que se crea y regula el Catálogo Valenciano de Especies de Fauna Amenazadas y establece categorías y normas para su protección, autorización de la Dirección General de Gestión del Medio Natural.

Article 4. Senyalització de les reserves de fauna

Als principals accessos a les reserves de fauna s'han d'instal·lar senyals indicadors segons el model determinat per la conselleria competent.

DISPOSICIÓ FINAL

Única. Entrada en vigor

Aquesta ordre entrarà en vigor l'endemà de la publicació en el *Diari Oficial de la Comunitat Valenciana*.

València, 26 d'agost de 2010

El conseller de Medi Ambient, Aigua, Urbanisme i Habitatge
i vicepresident tercer del Consell,
JUAN GABRIEL COTINO FERRER

ANNEX

Reserva: Finca de Peña.

Límits: la reserva de fauna està constituïda per les parcel·les cadastrals següents: polígon 56, parcel·la 629; polígon 24, parcel·la 3, i polígon 56, parcel·les 150 i 152.

Superfície projectada: 20,45 ha.

Terme municipal: Sagunt.

Titularitat: terrenys propietat de Prodoca, SA, gestionats per Acció Ecologista Agrò segons s'estableix en conveni.

Espècies prioritàries: tortuga d'estany (*Emys orbicularis*), fofja de banyetes (*Fulica cristata*), gall de canyar (*Porphyrio porphyrio*), samaruc (*Valencia hispanica*), carregada (*Glareola pratincola*), fumarell carablanc (*Chlidonias hybrida*).

Normes de protecció

1. Limitacions d'ús:

Extracció d'aigua.

Qualsevol alteració del medi físic o de les comunitats biològiques.

Depòsit o abocament de qualsevol material orgànic o inorgànic.

Destrucció o modificació de tanques, cartells o altres instal·lacions.

Caça i pesca d'exemplars de fauna silvestre.

Introducció de fauna i flora.

Circulació de vehicles, excepte als llocs habilitats.

2. Actuacions de conservació:

Ha de realitzar-se un seguiment periòdic de les espècies prioritàries, seguint el protocol indicat per conselleria i amb el seu suport tècnic.

Reforçaments poblacionals de les espècies prioritàries, si es considera necessari.

Regeneració de la vegetació aquàtica i palustre.

Creació d'àrees d'aigües lliures mitjançant la retirada selectiva del canyís amb mètodes mecànics, en èpoques en què es minimitze l'afecció a la fauna silvestre.

Eliminació d'espècies de flora i fauna exòtica.

Aportació complementària d'aliment per a afavorir la presència d'avifauna.

Instal·lació de cartells informatius, tancaments i sendes didàctiques.

Activitats divulgatives i de voluntariat ambiental.

Reserva: Torretes – Font – Roja.

Límits: la reserva se situa a la parcel·la 58, polígon 4 del terme municipal d'Ibi. Els límits de la reserva són els del polígon els vèrtexs del qual tenen les coordenades UTM següents sobre el fus 30, datum europeu:

Vèrtex	X	Y
1	714214	4279786
2	714753	4279739
3	714731	4279827

Artículo 4. Señalización de las reservas de fauna

En los principales accesos a las reservas de fauna, se instalarán señales indicadoras según el modelo determinado por la Conselleria competente.

DISPOSICIÓ FINAL

Única. Entrada en vigor

La presente orden entrarà en vigor el día siguiente al de su publicación en el *Diari Oficial de la Comunitat Valenciana*.

Valencia, 26 de agosto de 2010

El conseller de Medio Ambiente, Agua, Urbanismo y Vivienda
y vicepresidente tercero del Consell,
JUAN GABRIEL COTINO FERRER

ANEXO

Reserva: Finca de Peña.

Límites: la reserva de fauna está constituïda por las siguientes parcelas catastrales: polígono 56, parcela 629; polígono 24, parcela 3 y polígono 56, parcelas 150 y 152.

Superfície projectada: 20,45 ha.

Término municipal: Sagunto.

Titularidad: terrenos propiedad de Prodoca, SA, gestionados por Acció Ecologista-Agrò según se establece en convenio.

Especies prioritarias: galápago europeo (*Emys orbicularis*), focha cornuda (*Fulica cristata*), calamón (*Porphyrio porphyrio*), samaruc (*Valencia hispanica*), canastera (*Glareola pratincola*), fumarel cariblanc (*Chlidonias hybrida*).

Normas de protección.

1. Limitaciones de uso:

Extracción de agua.

Cualquier alteración del medio físico o de las comunidades biológicas.

Depósito o vertido de cualquier material orgánico o inorgánico.

Destrucción o modificación de vallados, carteles u otras instalaciones.

Caza y pesca de ejemplares de fauna silvestre.

Introducción de fauna y flora.

Circulación de vehículos, excepto en los lugares habilitados para ello.

2. Actuaciones de conservación:

Deberá realizarse un seguimiento periódico de las especies prioritarias, siguiendo el protocolo indicado por Conselleria y con su apoyo técnico.

Reforzamientos poblacionales de las especies prioritarias, en caso de que sea necesario.

Regeneración de la vegetación acuática y palustre.

Creación de áreas de aguas libres mediante la retirada selectiva del carrizo con métodos mecánicos, en épocas en las que se minimice la afección a la fauna silvestre.

Eliminación de especies de flora y fauna exòtica.

Aporte complementario de alimento para favorecer la presencia de avifauna.

Instalación de carteles informativos, cerramientos y senderos didácticos.

Actividades divulgativas y de voluntariado ambiental.

Reserva: Torretes-Font-Roja

Límites: la reserva se sitúa en la parcela 58, polígono 4 del término municipal de Ibi. Los límites de la reserva son los del polígono cuyos vértices tienen las siguientes coordenadas UTM sobre el huso 30, datum europeo:

Vértice	X	Y
1	714214	4279786
2	714753	4279739
3	714731	4279827

4	714718	4279838
5	714707	4279871
6	714710	4279886
7	714781	4280151
8	714780	4280206
9	714731	4280202
10	714732	4280253
11	714747	4280282
12	714759	4280283
13	714756	4280316
14	714766	4280329
15	714695	4280386
16	714683	4280470
17	714617	4280439
18	714485	4280437
19	714300	4280444
20	714251	4280460
21	714217	4280396
22	714239	4280220
23	714274	4280195
24	714273	4280117
25	714244	4280106
26	714222	4280066
27	714218	4280021
28	714160	4279969
29	714177	4279952
30	714167	4279785

Superfície projectada: 35.6 ha.

Terme municipal: Ibi

Titularitat: terrenys propietat de l'Ajuntament d'Ibi.

Espècies prioritàries: amfibis.

Normes de protecció

1. Limitacions d'ús:

Extracció d'aigua.

Qualsevol alteració del medi físic o de les comunitats biològiques.

Depòsit o abocament de materials orgànics o inorgànics.

Destrucció o modificació de tanques, cartells o altres instal·lacions.

Captura d'exemplars de fauna silvestre.

Introducció de fauna i flora.

Trànsit de persones o vehicles fora dels llocs permesos.

2. Actuacions de conservació:

S'ha de realitzar un seguiment periòdic de les poblacions d'amfibis, amb un mínim d'un cens anual, seguint el protocol indicat per la conselleria competent.

Reforçaments poblacionals d'amfibis.

Instal·lació i manteniment de cartells informatius.

Instal·lació d'estructures en punts d'aigua per a evitar ofegaments de fauna.

Restauració de les aportacions hídriques mitjançant la restitució i manteniment dels llits d'escolament.

Instal·lació de trampes de sediments als llits d'escolament.

Realització de dragatges xicotets per a eliminar l'excés de sediments.

Eliminació d'espècies de flora i fauna exòtica.

Reserva: Finca del Buixcarrò.

Límits: la reserva se situa al polígon 12, parcel·les 20, 21 i 22 i al polígon 13, parcel·les 28 i 29, del terme municipal de Bocairent. Els límits de la reserva són els del polígon els vèrtexs del qual tenen les coordenades UTM següents sobre el fus 30, datum europeu:

Vèrtex	X	Y
1	708051	4286457
2	707834	4285810
3	707344	4285529
4	707243	4285389
5	707028	4285398
6	706574	4284979

4	714718	4279838
5	714707	4279871
6	714710	4279886
7	714781	4280151
8	714780	4280206
9	714731	4280202
10	714732	4280253
11	714747	4280282
12	714759	4280283
13	714756	4280316
14	714766	4280329
15	714695	4280386
16	714683	4280470
17	714617	4280439
18	714485	4280437
19	714300	4280444
20	714251	4280460
21	714217	4280396
22	714239	4280220
23	714274	4280195
24	714273	4280117
25	714244	4280106
26	714222	4280066
27	714218	4280021
28	714160	4279969
29	714177	4279952
30	714167	4279785

Superfície projectada: 35.6 ha.

Término municipal: Ibi

Titularidad: terrenos propiedad del Ayuntamiento de Ibi.

Especies prioritarias: anfibios.

Normas de protección.

1. Limitaciones de uso:

Extracción de agua.

Cualquier alteración del medio físico o de las comunidades biológicas.

Depósito o vertido de materiales orgánicos o inorgánicos.

Destrucción o modificación de vallados, carteles u otras instalaciones.

Captura de ejemplares de fauna silvestre.

Introducción de fauna y flora.

Tránsito de personas o vehículos fuera de los lugares permitidos.

2. Actuaciones de conservación:

Deberá realizarse un seguimiento periódico de las poblaciones de anfibios, con un mínimo de 1 censo anual, siguiendo el protocolo indicado por la Conselleria competente.

Reforzamientos poblacionales de anfibios.

Instalación y mantenimiento de carteles informativos.

Instalación de estructuras en puntos de agua para evitar ahogamientos de fauna.

Restauración de los aportes hídricos mediante la restitución y mantenimiento de los cauces de escorrentía.

Instalación de trampas de sedimentos en los cauces de escorrentía.

Realización de pequeños dragados para eliminar el exceso de sedimentos.

Eliminación de especies de flora y fauna exótica.

Reserva: Finca Buixcarrò.

Límites: la reserva se situa en el polígono 12 parcelas 20, 21 y 22 y polígono 13, parcelas 28 y 29, del término municipal de Bocairent. Los límites de la reserva son los del polígono cuyos vértices tienen las siguientes coordenadas UTM sobre el huso 30, datum europeo:

Vértice	X	Y
1	708051	4286457
2	707834	4285810
3	707344	4285529
4	707243	4285389
5	707028	4285398
6	706574	4284979

7	706476	4285067
8	706390	4285497
9	706416	4285812
10	706471	4285855
11	706698	4285890
12	706798	4285989
13	706686	4286250
14	706690	4286343
15	706733	4286414
16	707748	4286916

No es considera reserva de fauna el tram del camí ramader assagador de Mariola que travessa la parcel·la cadastral 20 del polígon 12 de sud-oest a nord-oest.

Superfície projectada: 167,5 ha.

Terme municipal: Bocairent.

Titularitat: terrenys propietat de la Fundació CV Victoria Laporta Carbonell.

Espècies prioritàries: tòtil (*Alytes obstetricans*), gripau d'esperons (*Pelobates cultripes*), astor (*Accipiter gentilis*), àguila serpera (*Circaetus gallicus*).

Normes de protecció

1. Limitacions d'ús:

Extracció d'aigua.

Qualsevol alteració del medi físic o de les comunitats biològiques.

Depòsit o abocament de qualsevol material orgànic o inorgànic.

Destrucció o modificació de tanques, cartells o altres instal·lacions.

Introducció no autoritzada de fauna i flora.

Trànsit de persones o vehicles fora dels llocs permesos.

Realització de tractaments forestals que coincidisquen amb l'època de nidificació de les aus.

Eliminació total d'arbres morts o d'arbres amb buits adequats per a la nidificació.

Alteració o destrucció de nius.

2. Actuacions de conservació:

Ha de realitzar-se un seguiment periòdic de les poblacions d'amfibis, amb un mínim d'un cens anual, seguint el protocol indicat per Conselleria.

Reforçaments poblacionals d'amfibis.

Restauració de les aportacions hídriques mitjançant la restitució i manteniment dels llits d'escolament.

Instal·lació de trampes de sediments als llits d'escolament.

Regeneració de la vegetació aquàtica i palustre.

Realització de dragatges xicotets per a eliminar l'excés de sediments i vegetació.

Instal·lació de caixes niu per a passeriformes forestals i rapaces nocturnes xicotetes, amb una densitat d'una caixa cada dos ha.

Realització d'inventaris ornitològics anuals.

Realització de sembres de cereals i lleguminoses per a millorar la disponibilitat tròfica d'espècies granívores i afavorir l'heterogeneïtat espacial.

Instal·lació i manteniment de cartells informatius i tancaments.

Eliminació d'espècies de flora i fauna exòtica.

Reserva: Mare de Déu de la Font.

Límits: la reserva està constituïda per la galeria en forma de L situada en la part posterior de l'absis de l'ermita i el lateral esquerre de la nau principal de la parròquia de l'Assumpció de Maria de Castellfort al terme municipal de Castellfort.

Superfície projectada: 10,9 m².

Terme municipal: Castellfort.

Titularitat: parròquia de l'Assumpció de Maria de Castellfort.

Espècies prioritàries: *Myotis nattereri*, *Rhinolophus ferrumequinum*, *Rhinolophus hipposideros*.

Normes de protecció

Limitacions d'ús:

Qualsevol alteració de la volumetria, l'accessibilitat per a les rates penades o les condicions ambientals de la reserva.

7	706476	4285067
8	706390	4285497
9	706416	4285812
10	706471	4285855
11	706698	4285890
12	706798	4285989
13	706686	4286250
14	706690	4286343
15	706733	4286414
16	707748	4286916

No se considera reserva de fauna el tramo de la vía pecuaria del cordel-azagador de Mariola que atraviesa la parcela catastral 20 del polígono 12 de sudoeste a noroeste.

Superfície projectada: 167,5 ha.

Termino municipal: Bocairent.

Titularidad: terrenos propiedad de la Fundación CV Victoria Laporta Carbonell.

Especies prioritarias: sapo partero (*Alytes obstetricans*), sapo de espuelas (*Pelobates cultripes*), azor (*Accipiter gentilis*), águila culebrera (*Circaetus gallicus*).

Normas de protección:

1. Limitaciones de uso:

Extracción de agua.

Cualquier alteración del medio físico o de las comunidades biológicas.

Depósito o vertido de cualquier material orgánico o inorgánico.

Destrucción o modificación de vallados, carteles u otras instalaciones.

Introducción no autorizada de fauna y flora.

Tránsito de personas o vehículos fuera de los lugares permitidos.

Realización de tratamientos forestales que coincidan con la época de nidificación de las aves.

Eliminación total de árboles muertos o de árboles con oquedades adecuados para la nidificación.

Alteración o expolio de nidos.

2. Actuaciones de conservación:

Deberá realizarse un seguimiento periódico de las poblaciones de anfibios, con un mínimo de 1 censo anual, siguiendo el protocolo indicado por Conselleria.

Reforzamientos poblacionales de anfibios.

Restauración de los aportes hídricos mediante la restitución y mantenimiento de los cauces de escorrentía.

Instalación de trampas de sedimentos en los cauces de escorrentía.

Regeneración de la vegetación acuática y palustre.

Realización de pequeños dragados para eliminar el exceso de sedimentos y vegetación.

Instalación de cajas nido para passeriformes forestales y pequeñas rapaces nocturnas con una densidad de 1 cada 2 ha.

Realización de inventarios ornitológicos anuales.

Realización de siembras de cereales y leguminosas para mejorar la disponibilidad tròfica de especies granívoras y favorecer la heterogeneidad espacial.

Instalación y mantenimiento de carteles informativos y cerramientos.

Eliminación de especies de flora y fauna exòtica.

Reserva: Mare de Déu de la Font.

Límites: la reserva está constituïda por la galeria en forma de L situada en la parte posterior del ábside de la ermita y el lateral izquierdo de su nave principal de la Parroquia de la Asunción de María de Castellfort en el término municipal de Castellfort.

Superfície projectada: 10,9 m².

Termino municipal: Castellfort.

Titularidad: Parroquia de la Asunción de María de Castellfort.

Especies prioritarias: *Myotis nattereri*, *Rhinolophus ferrumequinum*, *Rhinolophus hipposideros*.

Normas de protección:

1. Limitaciones de uso:

Cualquier alteración de la volumetria, la accesibilidad para los murciélagos o las condiciones ambientales de la reserva.

La realització d'activitats que provoquen vibracions en la reserva. Tota actuació que es realitze a l'ermita ha de tenir en compte la presència de la reserva de fauna de manera que s'evite qualsevol molèstia a les rates penades.

Destrucció o modificació de tanques, cartells i altres instal·lacions.

Accedir a l'interior de la reserva sense autorització de la DG de Gestió del Medi Natural.

2. Actuacions de conservació:

Seguiment periòdic de les poblacions de rates penades.

Control de les condicions de l'entrada i de la galeria.

Desenvolupament d'accions de comunicació i educació ambiental.

Reserva: Laguna del Cabezo Redondo.

Límits: la reserva se situa al polígon 8, parcel·la 14 al terme municipal de Villena. Els límits de la reserva són els del polígon els vèrtexs del qual tenen les coordenades UTM següents sobre el fus 30, datum europeu:

Vèrtex	X	Y
1	683796	4279768
2	683766	4279763
3	683737	4279763
4	683724	4279759
5	683715	4279752
6	683785	4279670
7	683823	4279582
8	683861	4279581
9	683852	4279653

Superfície projectada: 1,15 ha.

Terme municipal: Villena.

Titularitat: pública. Ministeri d'Educació.

Espècies prioritàries: fartet (*Aphanius iberus*).

Normes de protecció

Limitacions d'ús:

Extracció d'aigua.

Introducció o reforçament de qualsevol espècie exòtica de fauna i flora.

Aterraments, abocaments de materials sòlids i líquids d'origen urbà, industrial i agrícola.

Neteja de fons en el període comprés entre març i juliol, ambdós inclosos.

Destrucció o modificació de tanques, cartells o altres instal·lacions.

Actuacions de conservació:

S'ha de realitzar un seguiment periòdic de la població de fartet almenys una vegada a l'any en el període de màxima activitat de l'espècie (primavera-estiu).

Manteniment de les aportacions hídriques necessàries per a garantir el bon estat de conservació de les comunitats aquàtiques.

Restauració de les comunitats vegetals de ribera.

Instal·lació de cartells informatius.

Control i eradicació d'espècies exòtiques en el cas que se'n constate la presència a l'àrea de reserva.

En tot cas, les actuacions s'han d'emmarcar dins del Pla de recuperació del fartet a la Comunitat Valenciana, aprovat pel Decret 9/2007 de 19 de gener del Consell.

Reserva: Nacimiento del río de Cazuma.

Límits: la reserva de fauna està constituïda pels terrenys del domini públic hidràulic del riu Cazuma al seu pas pel terme municipal de Bicorp entre les línies definides a continuació (coordenades UTM sobre el fus 30, datum europeu):

	X	Y
Línia superior, punt 1	684667	4331932
Línia superior, punt 2	684660	4331920
Línia inferior, punt 3	685722	4331247
Línia inferior, punt 4	685749	4331246

La realización de actividades que provoquen vibraciones en la reserva. Toda actuación que se realice en la ermita deberá tener en cuenta la presencia de la reserva de fauna de modo que se evite cualquier molestia a los murciélagos.

Destrucción ó modificación de vallados, carteles y otras instalaciones.

Acceder al interior de la reserva sin autorización de la Dirección General de Gestión del Medio Natural.

2. Actuaciones de conservación:

Seguimiento periódico de las poblaciones de murciélagos.

Control de las condiciones de la entrada y de la galeria.

Desarrollo de acciones de comunicación y educación ambiental.

Reserva: Laguna del Cabezo Redondo.

Límites: la reserva se sitúa en el Polígono 8, parcela 14 en el término municipal de Villena. Los límites de la reserva son los del polígono cuyos vértices tienen las siguientes coordenadas UTM sobre el huso 30, datum europeo:

Vértice	X	Y
1	683796	4279768
2	683766	4279763
3	683737	4279763
4	683724	4279759
5	683715	4279752
6	683785	4279670
7	683823	4279582
8	683861	4279581
9	683852	4279653

Superfície projectada: 1,15 ha.

Término municipal: Villena.

Titularidad: pública. Ministerio de Educación.

Especies prioritarias: fartet (*Aphanius iberus*).

Normas de protección:

1. Limitaciones de uso:

Extracción de agua.

Introducción y/o reforzamiento de cualquier especie exótica de fauna y flora.

Aterramientos, vertidos de materiales sólidos y líquidos de origen urbano, industrial y agrícola.

Limpieza de fondos en el periodo comprendido entre marzo y julio, ambos incluidos.

Destrucción ó modificación de vallados, carteles u otras instalaciones.

2. Actuaciones de conservación:

Deberá realizarse un seguimiento periódico de la población de fartet al menos una vez al año en el periodo de máxima actividad de la especie (primavera-verano).

Mantenimiento de los aportes hídricos necesarios para garantizar el buen estado de conservación de las comunidades acuáticas.

Restauración de las comunidades vegetales de ribera.

Instalación de carteles informativos.

Control y erradicación de especies exóticas en el caso de que se constatare su presencia en el área de reserva.

En todo caso, las actuaciones se enmarcarán dentro del Plan de recuperación del fartet en al Comunitat Valenciana aprobado por el Decreto 9/2007 de 19 de enero del Consell.

Reserva: Nacimiento del río Cazuma.

Límites: la reserva de fauna está constituída por los terrenos del dominio público hidràulico del río Cazuma a su paso por el término municipal de Bicorp entre las líneas definidas a continuación (coordenadas UTM sobre el huso 30, datum europeo):

	X	Y
Línea superior, punto 1	684667	4331932
Línea superior, punto 2	684660	4331920
Línea inferior, punto 3	685722	4331247
Línea inferior, punto 4	685749	4331246

I per la parcel·la 6 del polígon 12 (referència catastral: 4607301200006) del cadastre de rústica del terme municipal de Bicorp, adjacent al domini públic de l'esmentat tram fluvial.

Superfície projectada: domini públic hidràulic, 4,5 ha; propietat privada, 0,53 ha.

Terme municipal: Bicorp.

Titularitat: mixta (domini públic hidràulic i terrenys propietat del Sr. Javier Barona Fernández).

Espècie prioritària: *Oxygastra curtisii* i *Gomphus graslinii*.

Altres espècies d'interès: tortuga de rierol (*Mauremys leprosa*), gripau (*Bufo bufo*) i gripau corredor (*Bufo calamita*). El tram de riu que comprén la reserva inclou, a més, les següents espècies d'odonats: *Boyeria irene*, *Calopteryx xanthostoma*, *Cordulegaster boltonii*, *Onychogomphus uncatu*s, *O. forcipatus*, *Ceriagrion tenellum*, *Orthetrum brunneum*, *Crocothemis erythraea*, *Anax imperator*, *Platycnemis latipes*, *Orthetrum coerulescens*, *Aeshna mixta* i *Sympetrum sinaiticum*.

Normes de protecció

1. Limitacions d'ús:

Extracció d'aigua amb qualsevol finalitat a excepció de la realitzada per l'Ajuntament de Bicorp per a l'abastiment del municipi.

Qualsevol alteració del medi físic o de les comunitats biològiques.

Depòsit o abocament de materials orgànics o inorgànics.

Introducció de fauna i flora.

Realització d'activitats esportives que interferisquen amb el manteniment de la reserva en un estat de conservació favorable. Queda prohibida l'obertura de noves sendes que discórreguen per l'interior de la reserva de fauna.

Destrucció o modificació de tanques, cartells o altres instal·lacions.

2. Actuacions de conservació:

Actuacions de manteniment i restauració de llits i gestió de recursos hídrics promoguts per l'organisme de conca en l'àmbit de les seues competències.

Seguiment periòdic i reforçament poblacional, si cal, de les espècies prioritàries.

Control dels recursos hídrics per a garantir tant la quantitat com la qualitat d'aigua suficient per a mantenir, en un estat de conservació favorable, les comunitats animals.

Eliminació d'espècies de flora i fauna exòtica.

Instal·lació de cartells informatius i senyals per a delimitar la reserva.

y por la parcela 6 del polígono 12 (referencia catastral: 4607301200006) del catastro de rústica del término municipal de Bicorp, adyacente al dominio público del citado tramo fluvial.

Superfície projectada: domini públic hidràulic 4,5 ha; Propiedad privada 0,53 ha.

Término municipal: Bicorp.

Titularidad: mixta (dominio público hidràulico y terrenos propiedad de Javier Barona Fernández).

Especie prioritaria: *Oxygastra curtisii* y *Gomphus graslinii*.

Otras especies de interés: galápago leproso (*Mauremys leprosa*), sapo común (*Bufo bufo*) y sapo corredor (*Bufo calamita*). El tramo de río abarcado por la reserva incluye, además, las siguientes especies de odonatos: *Boyeria irene*, *Calopteryx xanthostoma*, *Cordulegaster boltonii*, *Onychogomphus uncatu*s, *O. forcipatus*, *Ceriagrion tenellum*, *Orthetrum brunneum*, *Crocothemis erythraea*, *Anax imperator*, *Platycnemis latipes*, *Orthetrum coerulescens*, *Aeshna mixta*, *Sympetrum sinaiticum*.

Normas de protección:

1. Limitaciones de uso:

Extracción de agua con cualquier finalidad a excepción de la realizada por el Ayuntamiento de Bicorp para abastecimiento del municipio.

Cualquier alteración del medio físico o de las comunidades biológicas.

Depósito o vertido de materiales orgánicos o inorgánicos.

Introducción de fauna y flora.

Realización de actividades deportivas que interfieran con el mantenimiento de la reserva en un estado de conservación favorable. Queda prohibida la apertura de nuevas sendas que discurren por el interior de la reserva de fauna.

Destrucción o modificación de vallados, carteles u otras instalaciones.

2. Actuaciones de conservación:

Actuaciones de mantenimiento y restauración de cauces y gestión de recursos hídricos promovidos por el Organismo de cuenca en el ámbito de sus competencias.

Seguimiento periódico y reforzamiento poblacional, en caso de que se demuestre necesario, de las especies prioritarias.

Control de los recursos hídricos para garantizar tanto la cantidad como la calidad de agua suficiente para mantener, en un estado de conservación favorable, las comunidades animales.

Eliminación de especies de flora y fauna exótica.

Instalación de carteles informativos y señales para delimitar la reserva.

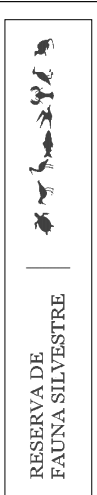
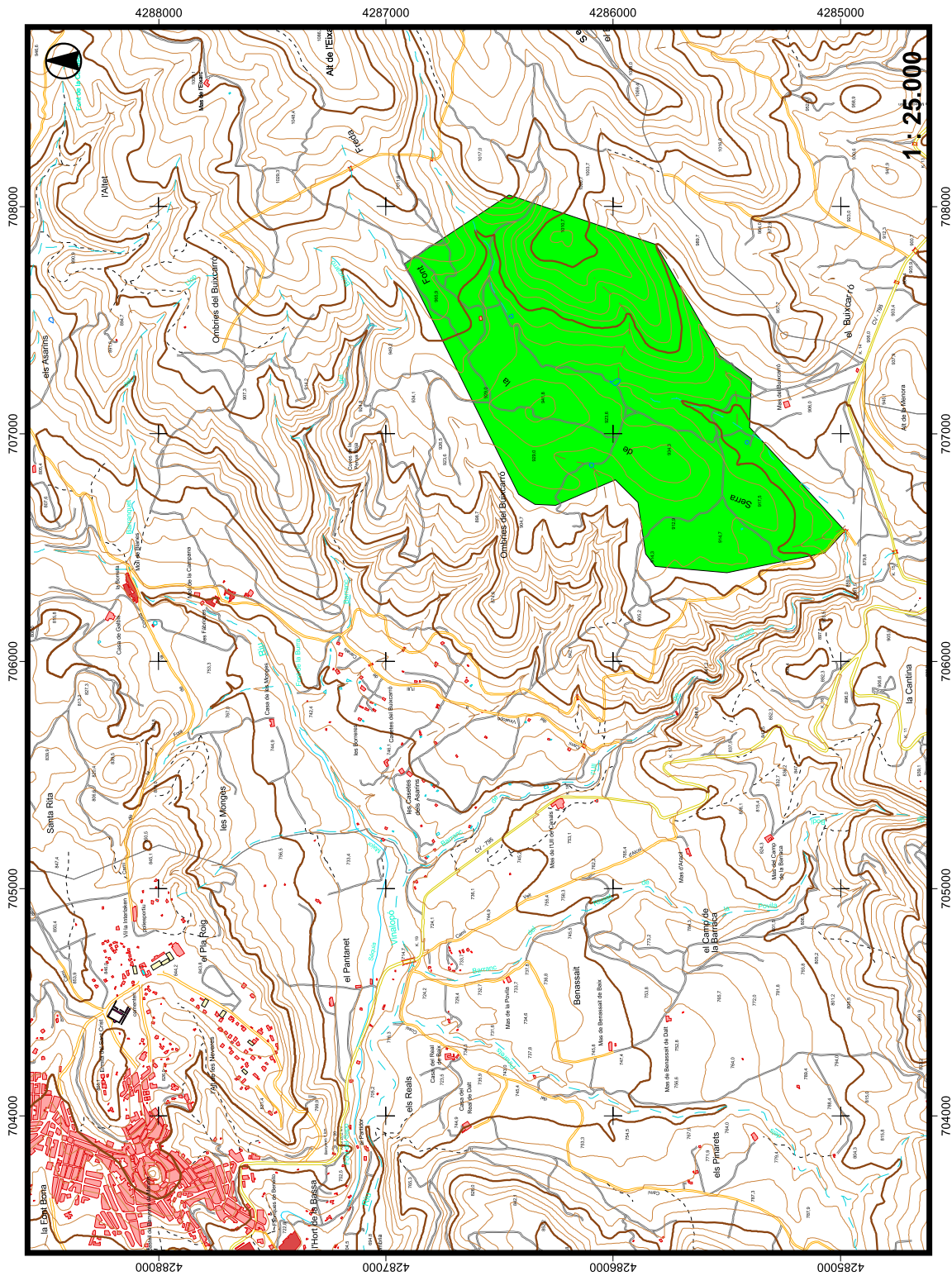
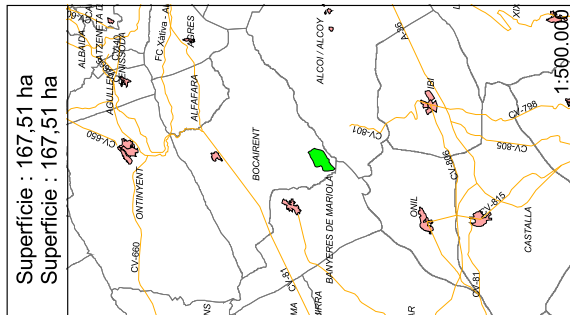
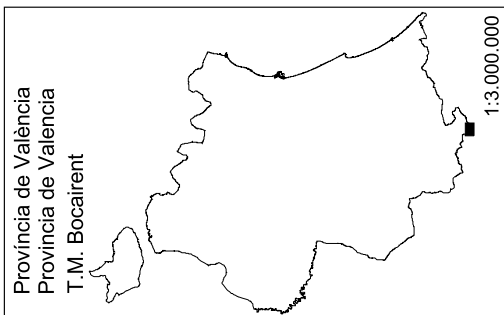

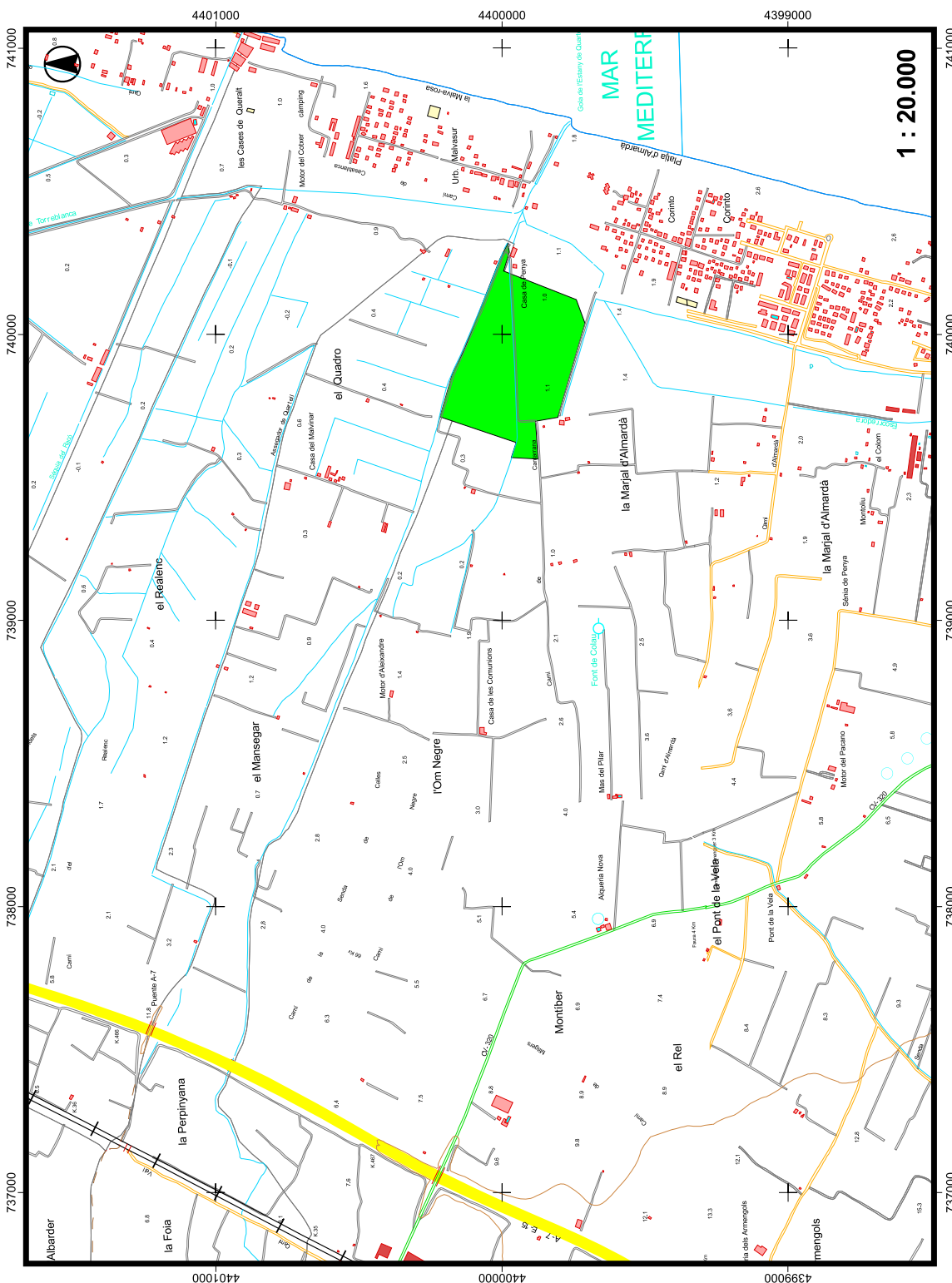
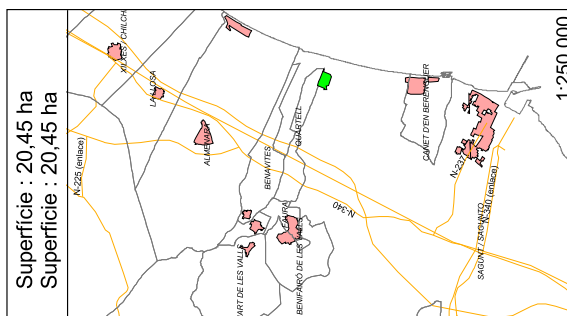
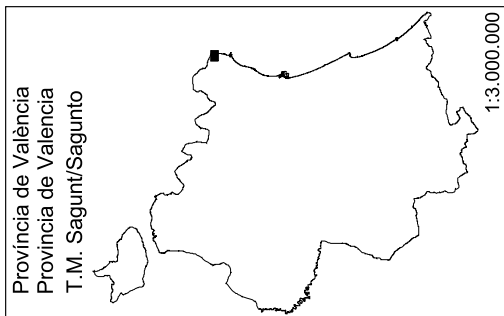

Finca de Peña

Limit de la Reserva de Fauna
Limite de la Reserva de Fauna

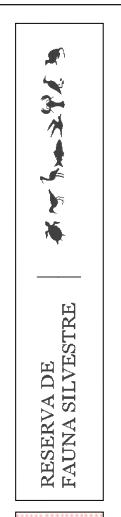
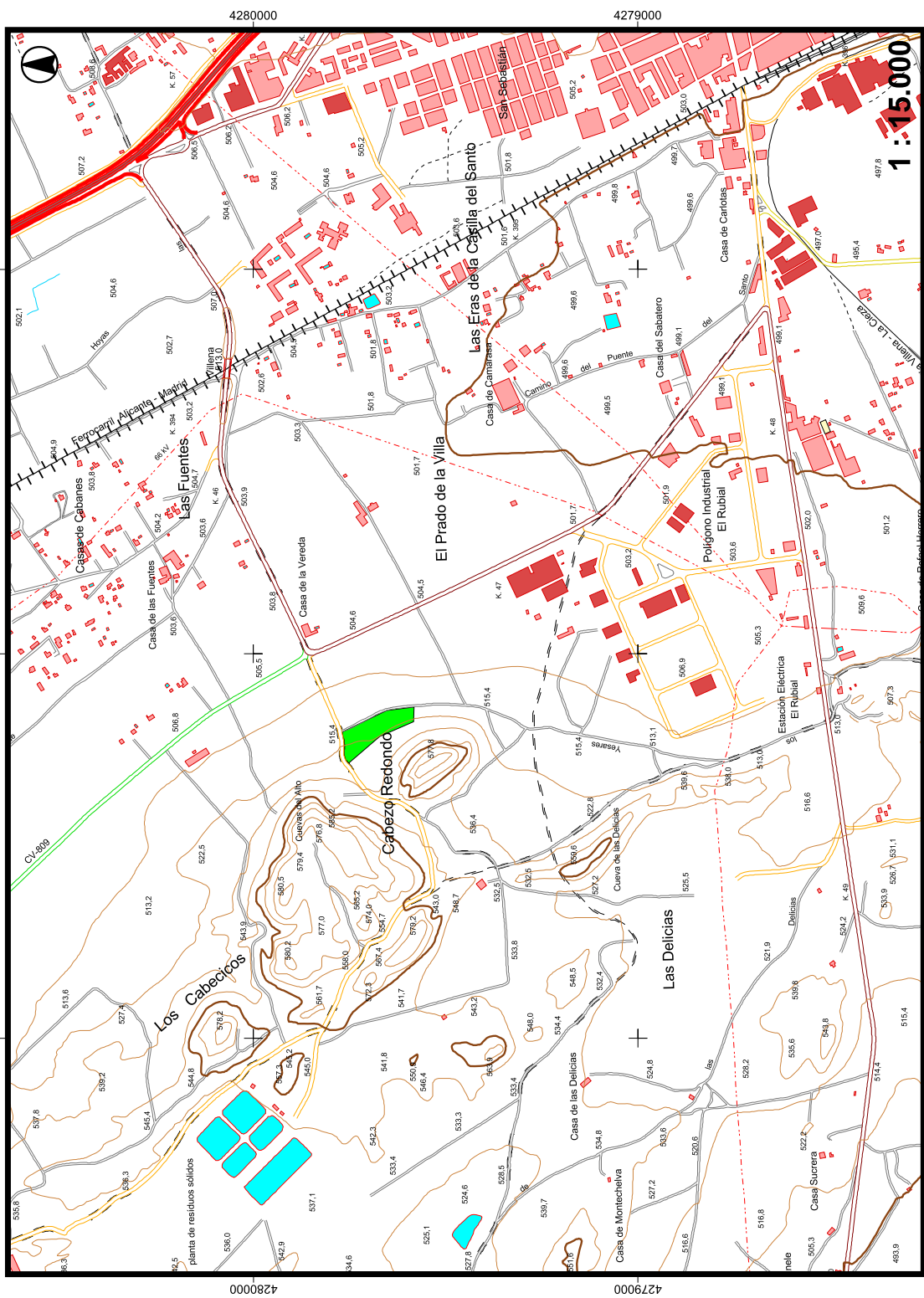
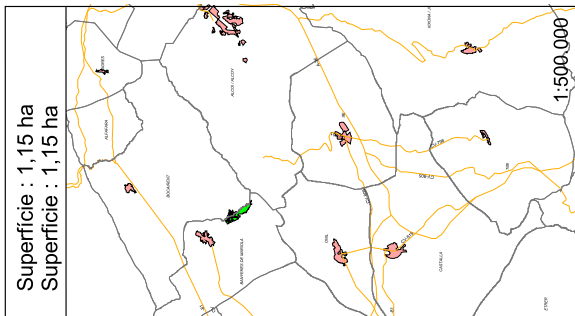
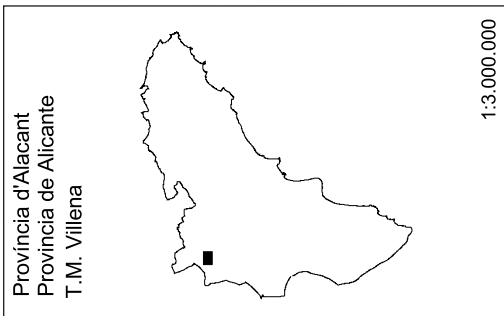

Llacuna del Cabezo Redondo
Laguna del Cabezo Redondo



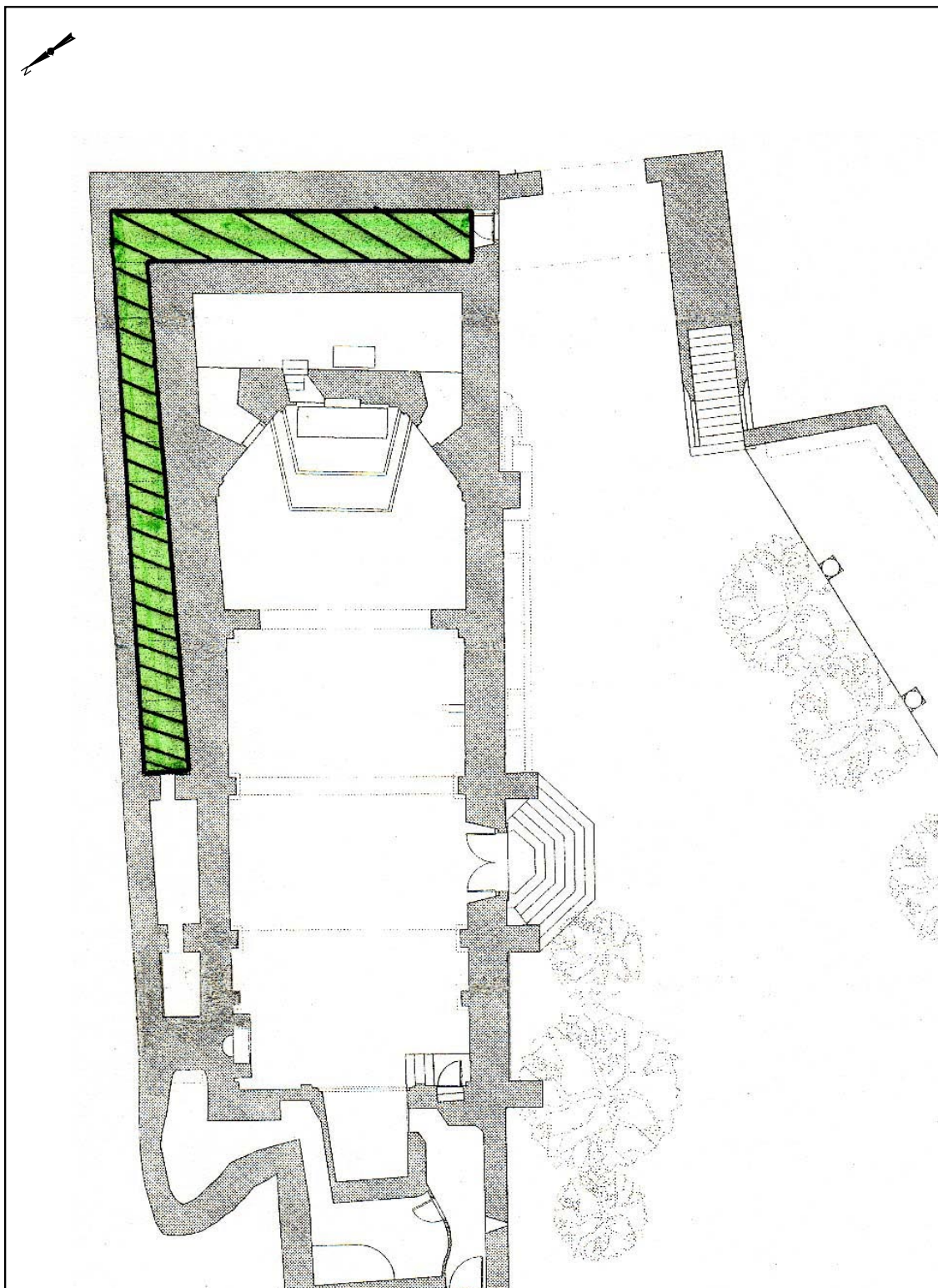
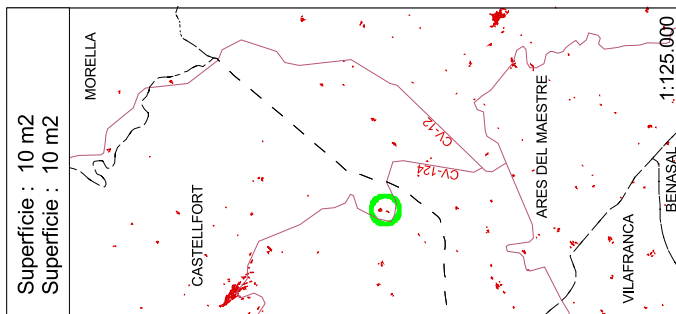
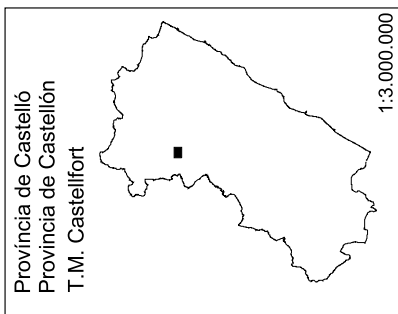

RESERVA DE
FAUNA SILVESTRE

Mare de Déu de la Font

Límit de la Reserva de Fauna
Límite de la Reserva de Fauna
Localització/Localización



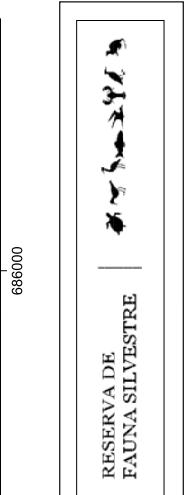
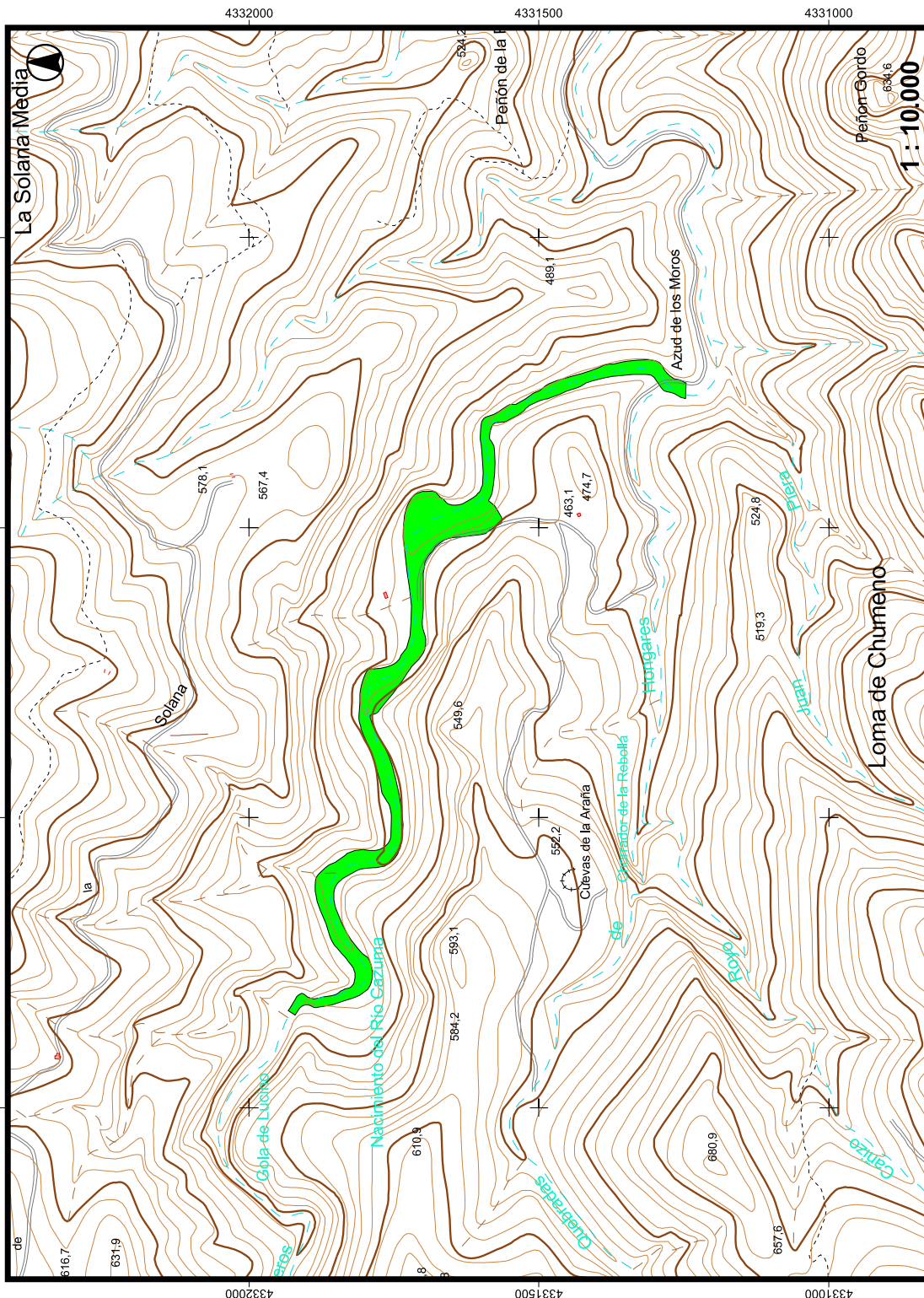
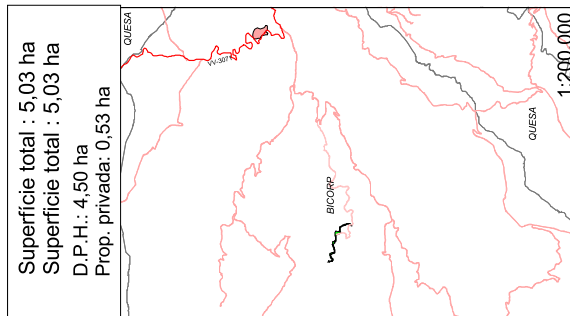
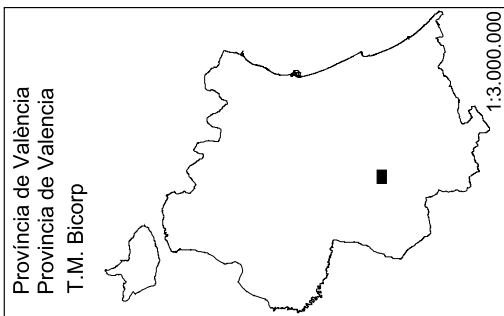

Riu Cazuma/Río Cazuma



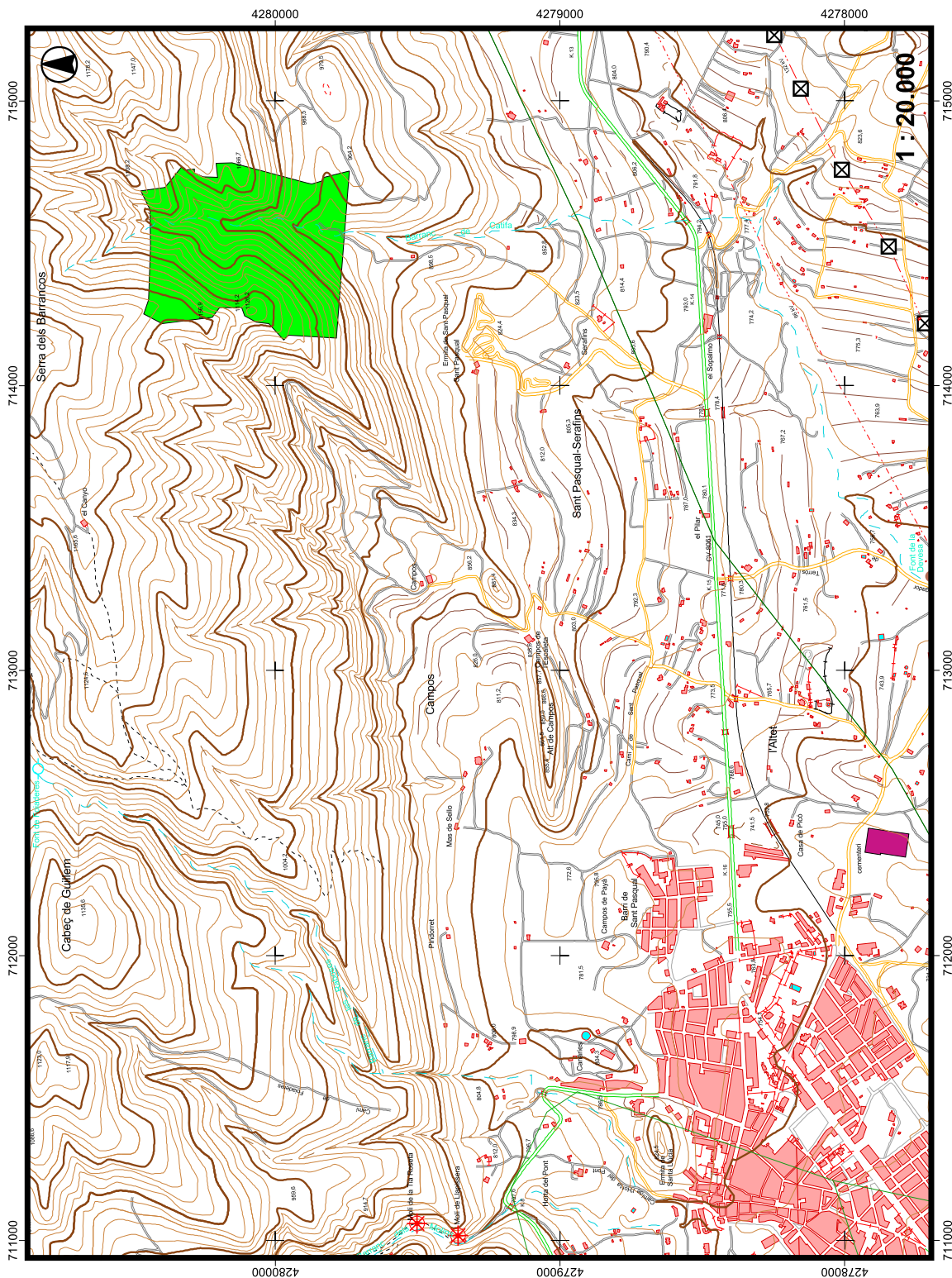
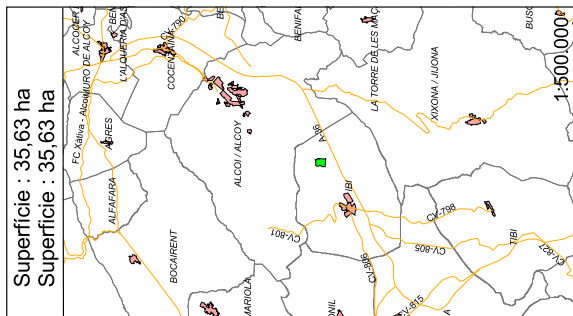
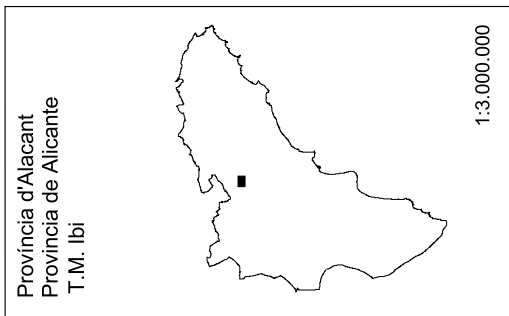

Torretes - Font Roja

