

Conselleria d'Agricultura, Desenvolupament Rural, Emergència Climàtica i Transició Ecològica

ORDRE 17/2022, de 14 de novembre, de la Conselleria d'Agricultura, Desenvolupament Rural, Emergència Climàtica i Transició Ecològica, per la qual declara reserva de fauna silvestre la Bassa del Pla de Bassetes, al terme municipal de Morella. [2022/10756]

PREÀMBUL

L'apartat 6é de l'article 50 de l'Estatut d'Autonomia de la Comunitat Valenciana reconeix la competència de la Generalitat per a la «protecció del medi ambient, sense perjudici de les facultats de la Generalitat per a establir normes addicionals de protecció», en el marc de la legislació estatal bàsica.

Mitjançant el Decret 32/2004, de 27 de febrer, del Consell de la Generalitat, pel qual es crea i regula el Catàleg valencià d'espècies de fauna amenaçades, i s'estableixen categories i normes per a la seua protecció, es regula, en el seu article 12, la figura de Reserva de Fauna Silvestre, amb la finalitat de dotar d'un règim de protecció específic aquells espais de relativament xicoteta extensió que continguen poblacions excepcionals d'espècies de fauna silvestre, n'alberguen temporalment algunes en fases vitals crítiques per a supervivència, o siguen objecte de treballs continus d'investigació.

La present Ordre és coherent amb els principis de bona regulació establits en l'art. 129 de la Llei 39/2015, d'1 d'octubre, del procediment administratiu comú de les administracions públiques. En virtut dels principis de necessitat, eficàcia i proporcionalitat, aquesta Ordre es justifica per raons d'interès general, atés que estableix mecanismes adequats per a la conservació d'espècies silvestres de fauna de la Comunitat Valenciana; així mateix, es considera que les disposicions contemplades en el text normatiu i les actuacions contingudes en les normes de protecció que s'estableixen són proporcionals als fins perseguits.

D'altra banda, i en virtut del principi de seguretat jurídica, la present Ordre és coherent amb la normativa comunitària, constituïda per la Directiva 92/43/CEE, del Consell, de 21 de maig de 1992, relativa a la conservació dels hàbitats naturals i de la flora i fauna silvestres; amb la normativa estatal constituïda per la Llei 42/2007, de 13 de desembre, del patrimoni natural i de la biodiversitat, i el Reial decret 630/2013, de 2 d'agost, pel qual es regula el Catàleg Espanyol d'espècies exòtiques invasores; i amb la normativa autonòmica, constituïda bàsicament pel Decret 32/2004, de 27 de febrer, del Consell de la Generalitat, pel qual es crea i regula el Catàleg Valencià d'Espècies de Fauna Amenazades, i s'estableixen categories i normes per a la seua protecció.

D'un altre costat, respecte al principi de transparència exigít en l'article 129.5 de la Llei 39/2015, la present norma es va sotmetre als tràmits previstos en la normativa d'aplicació, entre ells la consulta pública prèvia, l'exposició pública i l'audiència a les persones i col·lectius interessats. Finalment, la present norma no estableix cap càrrega administrativa afegida, derivada de la seua aplicació. Igualment, la tramitació s'ha ajustat al que es disposa en el Decret 24/2009, de 13 de febrer, del Consell, sobre la forma, l'estructura i el procediment d'elaboració dels projectes normatius de la Generalitat, i se n'ha obtingut informe de l'Advocacia de la Generalitat.

Per tot l'exposat, conforme amb el Consell Jurídic Consultiu de la Comunitat Valenciana, i en virtut de les facultats atribuïdes, de conformitat amb l'article 28.e de la Llei 5/1983, de 30 de desembre, del Consell, que atribueix a la persona titular de la Conselleria l'exercici de la potestat reglamentària en les matèries pròpies del seu departament, i amb el Decret 5/2019, de 16 de juny, del president de la Generalitat, pel qual es determina el nombre i la denominació de les conselleries i les seues atribucions,

Conselleria de Agricultura, Desarrollo Rural, Emergencia Climática y Transición Ecológica

ORDEN 17/2022, de 14 de noviembre, de la Conselleria de Agricultura, Desarrollo Rural, Emergencia Climática y Transición Ecológica, por la que se declara reserva de fauna silvestre la Bassa del Pla de Bassetes, en el término municipal de Morella. [2022/10756]

PREÁMBULO

El apartado 6 del artículo 50 del Estatuto de Autonomía de la Comunitat Valenciana reconoce la competencia de la Generalitat para la «protección del medio ambiente, sin perjuicio de las facultades de la Generalitat para establecer normas adicionales de protección», en el marco de la legislación estatal básica.

Mediante el Decreto 32/2004, de 27 de febrero, del Consell de la Generalitat, por el que se crea y regula el Catálogo valenciano de especies de fauna amenazadas, y se establecen categorías y normas para su protección, se regula, en su artículo 12 la figura de Reserva de fauna silvestre, con el fin de dotar de un régimen de protección específico a aquellos espacios de relativamente pequeña extensión que contengan poblaciones excepcionales de especies de fauna silvestre, alberguen temporalmente a algunas de estas en fases vitales críticas para supervivencia o sean objeto de trabajos continuos de investigación.

La presente orden es coherente con los principios de buena regulación establecidos en el art. 129 de la Ley 39/2015, de 1 de octubre, del procedimiento administrativo común de las administraciones públicas. En virtud de los principios de necesidad, eficacia y proporcionalidad, esta Orden se justifica por razones de interés general, dado que establece mecanismos adecuados para la conservación de especies silvestres de fauna de la Comunitat Valenciana; asimismo, se considera que las disposiciones contempladas en el texto normativo y las actuaciones contenidas en las normas de protección que se establecen son proporcionales a los fines perseguidos.

Por otra parte, y en virtud del principio de seguridad jurídica la presente Orden es coherente con la normativa comunitaria, constituida por la Directiva 92/43/CEE, del Consejo, de 21 de mayo de 1992, relativa a la conservación de los hábitats naturales y de la flora y fauna silvestres; con la normativa estatal constituída por la Ley 42/2007, de 13 de diciembre, del Patrimonio Natural y de la Biodiversidad, y el Real decreto 630/2013, de 2 de agosto, por el que se regula el Catálogo Español de especies exóticas invasoras y con la normativa autonómica, constituída básicamente por el Decreto 32/2004, de 27 de febrero, del Consell de la Generalitat, por el que se crea y regula el Catálogo Valenciano de Especies de Fauna Amenazadas, y se establecen categorías y normas para su protección.

De otro lado, respecto al principio de transparencia exigido en el artículo 129.5 de la Ley 39/2015, la presente norma se sometió a los trámites previstos en la normativa de aplicación, entre ellos la consulta pública previa, la exposición pública y la audiencia a las personas y colectivos interesados. Por último, la presente norma no establece ninguna carga administrativa añadida, derivada de su aplicación. Igualmente, la tramitación se ha ajustado a lo dispuesto en el Decreto 24/2009, de 13 de febrero, del Consell, sobre la forma, la estructura y el procedimiento de elaboración de los proyectos normativos de la Generalitat y se ha obtenido informe de la Abogacia de la Generalitat.

Por todo lo expuesto, conforme con el Consell Jurídic Consultiu de la Comunitat Valenciana, y en virtud de las facultades atribuidas, de conformidad con el artículo 28.e de la Ley 5/1983, de 30 de diciembre, del Consell, que atribuye a la persona titular de la Conselleria el ejercicio de la potestad reglamentaria en las materias propias de su departamento, el Decreto 5/2019, de 16 de junio, del presidente de la Generalitat, por el que se determina el número y la denominación de las consellerias y sus atribuciones,

ORDENE

Article 1. Declaració de la Reserva de fauna «Bassa del Pla de Bassetes»

1. Es declara la Reserva de Fauna Silvestre «Bassa del Pla de Bassetes» l'àmbit territorial de la qual i límits s'indiquen en l'annex I d'aquesta Ordre, constant la representació cartogràfica i la seua ubicació en l'annex II.

2. Dins de la Reserva, i a l'entorn de la bassa, s'estableix una zona perimetral, on no es podrà realitzar cap mena d'activitat que pertorbe el caràcter temporal de la bassa, on s'evitarà l'aportació artificial d'aigua, excepte aquelles expressament autoritzades per l'entitat responsable de la seua conservació.

3. S'aproven les seues normes de protecció el contingut de les quals està constituït per les limitacions d'ús i actuacions de conservació, incloses en l'annex I d'aquesta Ordre.

Article 2. Gestió de la Reserva

Correspon la gestió d'aquesta Reserva a la propietat dels terrenys, en aquest cas l'Ajuntament de Morella, i sota la supervisió de la Direcció Territorial de Castelló de la conselleria competent en la matèria de protecció de la biodiversitat.

Article 3. Autoritzacions

1. Correspon a la Direcció Territorial de Castelló de la conselleria competent en la matèria de protecció de la biodiversitat, concedir les autoritzacions per a la realització d'activitats educatives, científiques i conservacionistes que s'hagen d'efectuar en la Reserva. Igualment, correspon a aqueixa Direcció Territorial l'alçament excepcional de les limitacions establides en aquesta Ordre, excepte quan afecten espècies catalogades en perill d'extinció o vulnerables, que corresponen a la direcció general competent en la matèria de protecció de la biodiversitat, d'acord amb el que es disposa en el Decret 21/2012, de 27 de gener, del Consell, pel qual es regula el procediment d'elaboració i aprovació dels plans de recuperació i conservació d'espècies catalogades de fauna i flora silvestres, i el procediment d'emissió d'autoritzacions d'afectació a espècies silvestres o norma que el substituïska.

2. Les actuacions de conservació reflectides en l'annex I, que propose realitzar la conselleria competent en la matèria de protecció de la biodiversitat, hauran de ser posades en coneixement de l'Ajuntament de Morella. Qualsevol una altra actuació o activitat no contemplada en aqueixes normes no podrà ser duta a terme sense la seua autorització expressa.

3. Sense perjudici de l'autorització prevista en l'apartat 1 del present article, hauran de recaptar-se les autoritzacions i permisos que resulten necessaris en cada cas, previstos en la normativa sectorial d'aplicació, atesa la naturalesa de l'activitat a desenvolupar.

Article 4. Senyalització de la Reserva

En els accessos a la Reserva s'instal·laran senyals indicadors segons el model determinat per la conselleria competent en la matèria de protecció de la biodiversitat.

DISPOSICIONS ADDICIONALS

Primera. Incidència pressupostària

L'aplicació i desenvolupament d'aquesta Ordre no tindrà cap incidència en la dotació dels capítols de despesa assignats a la Generalitat i, en tot cas, hauran de ser atesos amb els seus mitjans personals i materials.

Segona. Compatibilitat de les figures de conservació i protecció

En el cas de confluïr diversos instruments de protecció, el nivell de protecció aplicable seria el que resulte de la normativa concurrent que dispense una major protecció a l'espai, sense perjudici dels límits d'ús i actuacions de conservació previstos en la present Ordre.

ORDENO

Artículo 1. Declaración de la Reserva de fauna «Bassa del Pla de Bassetes»

1. Se declara la Reserva de Fauna Silvestre «Bassa del Pla de Bassetes» cuyo ámbito territorial y límites se indican en el anexo I de esta orden, constando la representación cartográfica y su ubicación en el anexo II.

2. Dentro de la Reserva, y en el entorno de la balsa se establece una zona perimetral, donde no se podrá realizar ningún tipo de actividad que perturbe el carácter temporal de la balsa, donde se evitará el aporte artificial de agua, salvo aquellas expresamente autorizadas por la entidad responsable de la conservación de la misma.

3. Se aprueban sus normas de protección cuyo contenido está constituido por las limitaciones de uso y actuaciones de conservación, incluidas en el anexo I de esta orden.

Artículo 2. Gestión de la Reserva

Corresponde la gestión de esta Reserva a la propiedad de los terrenos, en este caso el Ayuntamiento de Morella y, bajo la supervisión de la Dirección Territorial de Castellón de la conselleria competente en la materia de protección de la biodiversidad.

Artículo 3. Autorizaciones

1. Corresponde a la Dirección Territorial de Castellón de la conselleria competente en la materia de protección de la biodiversidad, conceder las autorizaciones para la realización de actividades educativas, científicas y conservacionistas que se hayan de efectuar en la Reserva. Igualmente corresponde a esa Dirección Territorial el levantamiento excepcional de las limitaciones establecidas en esta Orden salvo cuando afecten a especies catalogadas en peligro de extinción o vulnerables, que corresponden a la dirección general competente en la materia de protección de la biodiversidad, de acuerdo con lo dispuesto en el Decreto 21/2012, de 27 de enero, del Consell, por el que se regula el procedimiento de elaboración y aprobación de los planes de recuperación y conservación de especies catalogadas de fauna y flora silvestres, y el procedimiento de emisión de autorizaciones de afectación a especies silvestres o norma que lo sustituya.

2. Las actuaciones de conservación reflejadas en el anexo I que proponga realizar la conselleria competente en la materia de protección de la biodiversidad, habrán de ser puestas en conocimiento del Ayuntamiento de Morella. Cualquiera otra actuación o actividad no contemplada en esas normas no podrá ser llevada a cabo sin su autorización expresa.

3. Sin perjuicio de la autorización prevista en el apartado 1 del presente artículo, deberán recabarse las autorizaciones y permisos que resulten necesarios en cada caso, previstos en la normativa sectorial de aplicación, atendida la naturaleza de la actividad a desarrollar.

Artículo 4. Señalización de la Reserva

En los accesos a la Reserva se instalarán señales indicadoras según el modelo determinado por la conselleria competente en la materia de protección de la biodiversidad.

DISPOSICIONES ADICIONALES

Primera. Incidencia presupuestaria

La aplicación y desarrollo de esta Orden no tendrá ninguna incidencia en la dotación de los capítulos de gasto asignados a la Generalitat y, en todo caso, deberán ser atendidos con los medios personales y materiales de la misma.

Segunda. Compatibilidad de las figuras de conservación y protección

En el caso de confluïr varios instrumentos de protecció, el nivel de protecció aplicable sería el que resulte de la normativa concurrente que dispense una mayor protecció al espacio, sin perjudicio de los límites de uso y actuaciones de conservación previstos en la presente orden.

DISPOSICIÓ DEROGATÒRIA

Única. Derogació normativa

Queden derogades les disposicions d'igual o inferior rang que s'oposen al que s'estableix en la present ordre.

DISPOSICIONS FINALS

Primera. Habilitació

Es faculta la persona titular de la direcció general competent en la matèria de protecció de la biodiversitat per a dictar les disposicions i adoptar les mesures que considere oportunes per al desplegament i l'aplicació de les disposicions d'aquesta ordre.

Segona. Entrada en vigor

Aquesta ordre entrarà en vigor l'endemà de la publicació en el *Diari Oficial de la Generalitat Valenciana*.

València, 14 de novembre de 2022

La consellera d'Agricultura, Desenvolupament Rural,
Emergència Climàtica i Transició Ecològica,
ISAURA NAVARRO CASILLAS

ANNEX I

Descripció de límits i normes de protecció

1. Descripció dels límits: la bassa es troba en la zona denominada «Pla de Bassetes» o «Bosc de Vallivana» dins dels monts de Vallivana (Muntanya pública CS- 032).

Superfície projectada: 9.407 m²

Terme municipal: Morella

Titularitat: Muntanya Pública CS-032

Descripció: es tracta d'una petita bassa d'estructura irregular, que es forma gràcies a la recollida d'aigua per escorriment i que presenta períodes de sequera.

La parcel·la queda delimitada per les coordenades UTM (fus 31 TB49) següents:

Vèrtex	Coordenada X	Coordenada Y
1	757160	4492627
2	757245	4492640
3	757266	4492612
4	757253	4492579
5	757256	4492546
6	757230	4492547
7	757205	4492537
8	757179	492509
9	757170	4492518
10	757159	4492567
11	757161	4492627

Espècies prioritàries: *Triops cancriformis* (tortugueta), *Branchipus schaefferi*, *Pelodytes punctatus* (granoteta clapejada), *Epidalea calamita* (gripau corredor).

2. Normes de protecció:

a) Limitacions d'ús.

En l'àmbit de la Reserva queden prohibides les activitats següents:

1. Construccions o instal·lacions no directament relacionades amb la gestió de la Reserva de fauna.

2. Destrucció o alteració dels punts d'aigua existents.

3. Aportació artificial d'aigua.

DISPOSICIÓN DEROGATORIA

Única. Derogación normativa

Quedan derogadas cuantas disposiciones de igual o inferior rango se opongan a lo establecido en la presente orden.

DISPOSICIONES FINALES

Primera. Habilitación

Se faculta a la persona titular de la dirección general competente en la materia de protección de la biodiversidad para dictar las disposiciones y adoptar las medidas que considere oportunas para el desarrollo y aplicación de lo dispuesto en la presente orden.

Segunda. Entrada en vigor

Esta orden entrará en vigor el día siguiente al de su publicación en el *Diari Oficial de la Generalitat Valenciana*.

València, 14 de noviembre de 2022

La consellera de Agricultura, Desarrollo Rural,
Emergencia Climática y Transición Ecológica,
ISAURA NAVARRO CASILLAS

ANEXO I

Descripción de límites y normas de protección

1. Descripción de los límites: la balsa se encuentra en la zona denominada «Pla de Bassetes» o «Bosc de Vallivana» dentro de los Montes de Vallivana (Monte Público CS- 032).

Superficie proyectada: 9.407 m²

Término municipal: Morella

Titularidad: Monte Público CS-032

Descripción: se trata de una pequeña balsa de forma irregular, que se forma gracias a la recogida de agua por escorrentía y que presenta periodos de sequía.

La parcela queda delimitada por las siguientes coordenadas UTM (huso 31 TB49)

Vértice	Coordenada X	Coordenada Y
1	757160	4492627
2	757245	4492640
3	757266	4492612
4	757253	4492579
5	757256	4492546
6	757230	4492547
7	757205	4492537
8	757179	492509
9	757170	4492518
10	757159	4492567
11	757161	4492627

Especies prioritarias: *Triops cancriformis* (tortugueta), *Branchipus schaefferi*, *Pelodytes punctatus* (sapillo moteado), *Epidalea calamita* (sapo corredor).

2. Normas de protección:

a) Limitaciones de uso.

En el ámbito de la Reserva quedan prohibidas las siguientes actividades:

1. Construcciones o instalaciones no directamente relacionadas con la gestión de la Reserva de fauna.

2. Destrucción o alteración de los puntos de agua existentes.

3. Aportación artificial de agua.



4. Incorporació artificial de productes químics al substrat que puguen alterar les condicions de la bassa.

5. Abocament de materials sòlids o líquids.

6. Alteració no autoritzada de la vegetació.

7. Destrucció de cartells i altres instal·lacions.

8. Captura no autoritzada de qualsevol exemplar de la fauna silvestre.

9. Accés motoritzat fora dels camins públics, a excepció del necessari per a les labors de gestió i investigació que s'hi facen.

b) Actuacions de conservació.

1. Realització d'un seguiment periòdic de les espècies prioritàries existents en la Reserva, seguint les directrius establides per la conselleria competent en la matèria de protecció de la biodiversitat.

2. Actuacions de millora de l'hàbitat i desbrossaments, en cas de considerar-se necessari.

3. Desenvolupament d'accions de comunicació, educació ambiental i observació de fauna silvestre.

4. Incorporación artificial de productos químicos al substrato que puedan alterar las condiciones de la bassa.

5. Vertido de materiales sólidos o líquidos.

6. Alteración no autorizada de la vegetación.

7. Destrucción de carteles y otras instalaciones.

8. Captura no autorizada de cualquier ejemplar de la fauna silvestre.

9. Acceso motorizado fuera de los caminos públicos, a excepción del necesario para las labores de gestión e investigación que se realicen en la misma.

b) Actuaciones de conservación.

1. Realización de un seguimiento periódico de las especies prioritarias existentes en la Reserva, siguiendo las directrices establecidas por la conselleria competente en la materia de protección de la biodiversidad.

2. Actuaciones de mejora del hábitat y desbroces, en caso de considerarse necesario.

3. Desarrollo de acciones de comunicación, educación ambiental y observación de fauna silvestre.

ANNEX II / ANEXO II
 Mapa d'ubicació i delimitació / Mapa de ubicación y delimitación

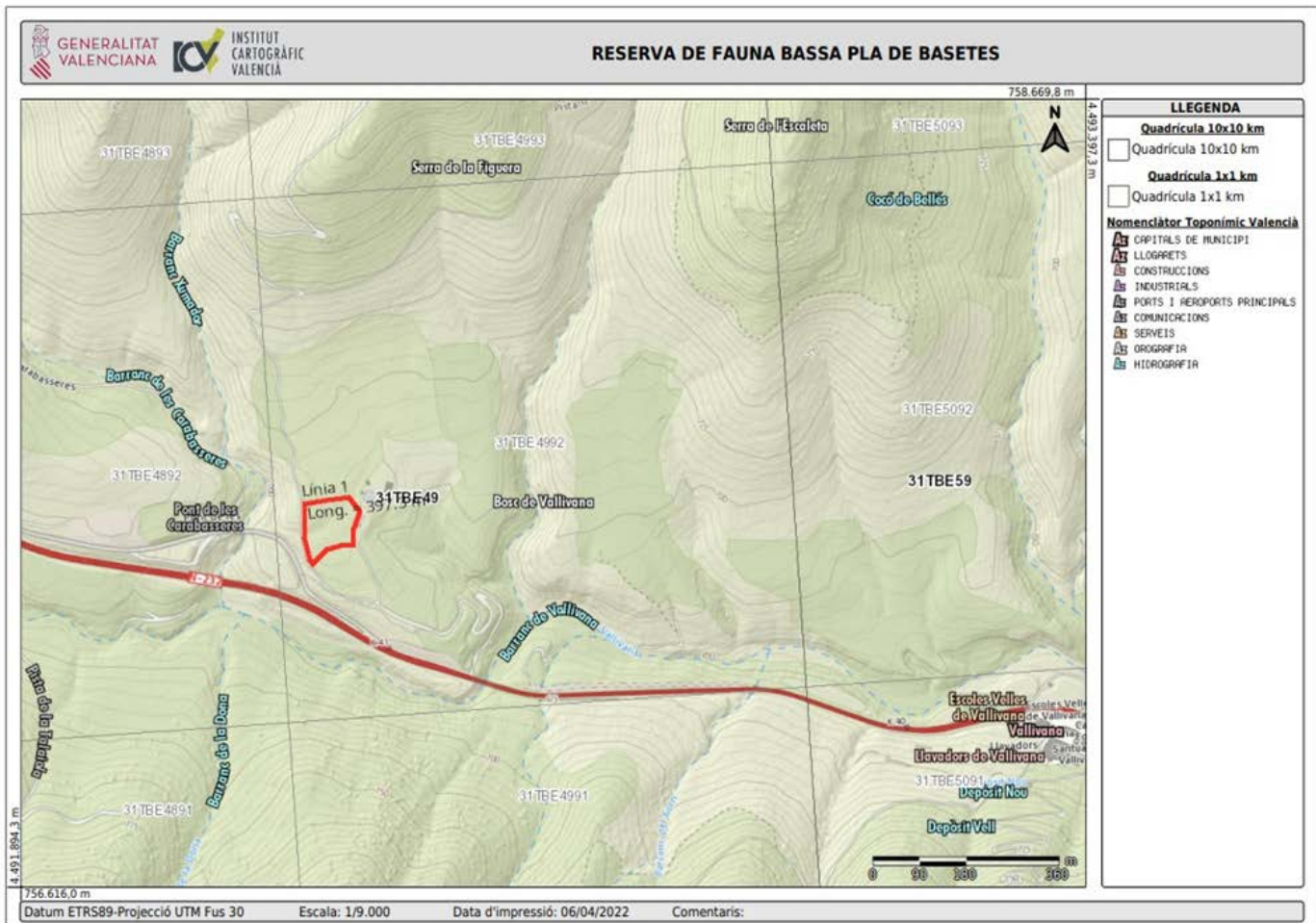

 Ubicació de la Reserva de fauna / Ubicación de la Reserva de fauna



Delimitació de la Reserva de fauna / *Delimitación de la Reserva de fauna*