

Conselleria de Medi Ambient, Aigua, Infraestructures i Territori

Extracte de la Resolució de 24 d'octubre de 2023, del director general de Medi Natural i Animal, per la qual es declara zona de seguretat dels terrenys pertanyents a la muntanya d'utilitat pública número 013 Porta Coeli i els seus enclavaments cartogràfics. [2023/11117]

La muntanya número 013 Porta Coeli del Catàleg de muntanyes d'Utilitat Pública (COP) de la província de València està situat en el terme municipal de Serra, concretament a l'extrem occidental, confrontant amb els municipis de Segorbe, Gátova, Olocau, Bétera i Nàquera. Aquesta muntanya pertany a la Generalitat Valenciana, i està inscrit en el Registre de la Propietat de Sagunt amb data 18 de desembre de 1957, figurant en el tom 40, llibre 3, foli 164 i 165, finca 220 i 222, Inscripció 3a. Es tracta d'una muntanya de domini públic i està inclòs en el COP de la província de València des del 22 d'octubre de 1901.

La muntanya pertany a l'àmbit territorial del Parc Natural de la Serra Calderona, la qual cosa li atorga un destacat i intens ús lúdic i recreatiu, el qual es veu molt reforçat per la seua proximitat a la ciutat de València i la seua bona comunicació. Aquesta vocació recreativa ha derivat en la implementació al llarg del temps d'un bon nombre d'instal·lacions i infraestructures d'ús públic dins dels seus límits, existint, entre altres, 7 àrees recreatives, una zona d'acampada amb capacitat per a 150 persones, un bar amb concessió vigent per a la seua explotació, dues rutes temàtiques promogudes pel Parc i múltiples senderes, sendes, camins i pistes que comuniquen interiorment els enclavaments de major interès turístic i recreatiu dins de la muntanya. En total, s'estima que de les 2.478 hectàrees que constitueixen actualment la superfície cartogràfica del MUP núm. 013 Porta Coeli i els seus enclavaments, 819 hectàrees (33,05 %) tindrien la consideració de zona de seguretat a l'efecte del que es disposa en l'article 39 de la Llei 13/2004, de 27 de desembre, de caça de la Comunitat Valenciana.

Des d'un punt de vista cinegètic, la muntanya no ha sigut objecte d'un aprofitament ordenat durant les últimes dècades, limitant-se l'activitat a caceres puntuals de senglar en la modalitat d'espera en alguns enclavaments i sota autorització administrativa. L'absència d'una pressió cinegètica específica sobre determinades espècies, fet unit a l'auge que aquestes estan experimentant a nivell general, ha posat de manifest l'existència de conflictes d'interès lligats fonamentalment a danys en cultius agrícoles i en voltants d'infraestructures, tal com han manifestat davant aquesta Direcció General de Medi Natural i Animal diversos organismes i col·lectius, instant la mateixa a adoptar les mesures oportunes sobre aquest tema.

Considerant que, a l'empara dels antecedents exposats, concorren les circumstàncies per a la declaració dels terrenys pertanyents al MOP núm. 013 Porta Coeli i als seus enclavaments com a zona de seguretat, d'acord amb el que es disposa en l'article 39 de la Llei 13/2004, de 27 de desembre, el director general de Medi Natural i Animal, en virtut de les competències atorgades pel Decret 147/2023, de 5 de setembre, del Consell, d'aprovació del Reglament orgànic i funcional de la Conselleria de Medi Ambient, Aigua, Infraestructures i Territori, ha emés una resolució en data 16 d'octubre de 2023 per a declarar aquests terrenys com a zona de seguretat, la part dispositiva de la qual es reproduïx per a general coneixement, resolc:

Primer

Declarar els terrenys pertanyents a la Muntanya d'Utilitat Pública núm. 013 Porta Coeli, del COP de la província de València i els seus enclavaments cartogràfics, la relació cadastral dels quals figura en l'Annex I i la delimitació cartogràfica del qual figura en l'annex II de la present resolució, com a zona de seguretat a l'empara del que es disposa en l'article 39 de la Llei 13/2004, de 27 de desembre, de caça de la Comunitat Valenciana.

Segon

En termini no superior a sis mesos des de la resolució de declaració de zona de seguretat, haurà d'elaborar-se i aprovar-se un pla de gestió de les poblacions de senglar, segons el que es disposa en l'article 5 de l'Ordre 22/2021, que atendrà els següents condicionants:

Conselleria de Medio Ambiente, Agua, Infraestructuras y Territorio

Extracto de la Resolución de 24 de octubre de 2023, del director general de Medio Natural y Animal, por la que se declara zona de seguridad de los terrenos pertenecientes al Monte de utilidad pública número 013 Porta Coeli y sus enclavados cartográficos. [2023/11117]

El monte núm. 013 Porta Coeli del Catálogo de Montes de Utilidad Pública (CUP) de la provincia de Valencia está situado en el término municipal de Serra, concretamente en su extremo occidental, colindante con los municipios de Segorbe, Gátova, Olocau, Bétera y Náquera. Dicho monte pertenece a la Generalitat Valenciana, y está inscrito en el Registro de la Propiedad de Sagunto con fecha 18 de diciembre de 1957, figurando en el tomo 40, libro 3, folio 164 y 165, finca 220 y 222, inscripción 3ª. Se trata de un monte de dominio público y está incluido en el CUP de la provincia de Valencia desde el 22 de octubre de 1901.

El monte pertenece al ámbito territorial del Parque Natural de la Serra Calderona, lo que le otorga un destacado e intenso uso lúdico y recreativo, el cual se ve muy reforzado por su cercanía a la ciudad de Valencia y su buena comunicación. Dicha vocación recreativa ha derivado en la implementación a lo largo del tiempo de un buen número de instalaciones e infraestructuras de uso público dentro de sus límites, existiendo, entre otras, 7 áreas recreativas, una zona de acampada con capacidad para 150 personas, un bar con concesión vigente para su explotación, dos rutas temáticas promovidas por el Parque y múltiples senderos, sendas, caminos y pistas que comunican interiormente los enclaves de mayor interès turístico y recreativo dentro del monte. En total, se estima que de las 2.478 hectáreas que constituyen actualmente la superficie cartográfica del MUP núm. 013 Porta Coeli y sus enclavados, 819 hectáreas (33,05 %) tendrían la consideración de zona de seguridad a efectos de lo dispuesto en el artículo 39 de la Ley 13/2004, de 27 de diciembre, de caza de la Comunidad Valenciana.

Desde un punto de vista cinegético, el monte no ha sido objeto de un aprovechamiento ordenado durante las últimas décadas, limitándose la actividad a cacerías puntuales de jabalí en la modalidad de espera en algunos enclavados y bajo autorización administrativa. La ausencia de una presión cinegética específica sobre determinadas especies, unido al auge que estas están experimentando a nivel general, ha puesto de manifiesto la existencia de conflictos de interés ligados fundamentalmente a daños en cultivos agrícolas y en inmediaciones de infraestructuras, tal como han manifestado ante esta Dirección General de Medio Natural y Animal diversos organismos y colectivos, instando a la misma a adoptar las medidas oportunas al respecto.

Considerando que, al amparo de los antecedentes expuestos, concurren las circunstancias para la declaración de los terrenos pertenecientes al MUP núm. 013 Porta Coeli y a sus enclavados como zona de seguridad, de acuerdo con lo dispuesto en el artículo 39 de la Ley 13/2004, de 27 de diciembre, el director general de Medio Natural y Animal, en virtud de las competencias otorgadas por el Decreto 147/2023, de 5 de septiembre, del Consell, de aprobación del Reglamento orgánico y funcional de la Conselleria de Medio Ambiente, Agua, Infraestructuras y Territorio, ha emitido una resolución en fecha 16 de octubre de 2023 para declarar dichos terrenos como zona de seguridad, cuya parte dispositiva se reproduce para general conocimiento, resuelvo:

Primer

Declarar los terrenos pertenecientes al monte de utilidad pública núm. 013 Porta Coeli, del CUP de la provincia de Valencia y sus enclavados cartográficos, cuya relación catastral figura en el anexo I y cuya delimitación cartográfica figura en el anexo II de la presente resolución, como zona de seguridad al amparo de lo dispuesto en el artículo 39 de la Ley 13/2004, de 27 de diciembre, de caza de la Comunidad Valenciana.

Segundo

En plazo no superior a seis meses desde la resolución de declaración de zona de seguridad, deberá elaborarse y aprobarse un plan de gestión de las poblaciones de jabalí, según lo dispuesto en el artículo 5 de la Orden 22/2021, que atenderá a los siguientes condicionantes:



1. Com a fase prèvia a la redacció d'aquest, s'elaborarà un estudi d'estima poblacional de senglar mitjançant algun mètode avalat tècnicament com *REM (Random Encounter Model)*, *REST (Random Encounter and Staying Time)* o *CT-DS (Camera Trap Distance Sampling)*, en el qual s'analitzarà també la possible presència i abundància d'altres espècies de caça major susceptibles de generar danys agrícoles o conflictes d'ús en el territori.

2. El pla programarà un esforç mínim de caça de senglar conformement amb el que es disposa en les directrius tècniques sobre efectivitat i esforç mínim de caça o control del senglar per a les diferents modalitats cinegètiques, aprovades per Resolució de 9 de maig de 2023, del director general de Medi Natural i d'Avaluació Ambiental, per la qual s'aproven les directrius tècniques sobre efectivitat i esforç mínim de caça o control del senglar per a les diferents modalitats, en desenvolupament de l'article 5 de l'Ordre 22/2021, d'11 de novembre, de la Conselleria d'Agricultura, Desenvolupament Rural, Emergència Climàtica i Transició Ecològica, per la qual es regula la caça i control del senglar en la Comunitat Valenciana.

3. De la mateixa manera, el pla establirà les condicions per al control d'altres espècies de caça major presents que puguen causar danys agrícoles i les poblacions actuals dels quals es considere que es troben per damunt del seu estat de normalitat, tenint en compte la vocació d'ús públic prevalent en la muntanya.

4. El pla realitzarà una zonificació a l'efecte d'aplicació de les diferents tècniques de caça per raons de control o gestió proposades, així com una assignació dels esforços de caça aplicables per modalitat de caça o tècnica de control o gestió proposada.

5. En cap cas el pla proposarà com a tècniques de caça per raons de control o gestió la realització de caceres col·lectives en la modalitat de batuda.

6. En cas de proposar-se com a tècniques de caça per raons de control o gestió la realització de caceres col·lectives en la modalitat de ganxo, aquestes no podran realitzar-se en cap de setmana ni en festius d'àmbit autonòmic o nacional, i hauran de restringir-se a aquells enclavaments en què existisquen garanties de seguretat i mínima afectació a l'ús públic.

7. En relació amb la caça menor sense armes i entrenament de gossos, el pla contemplarà la pràctica de les modalitats de caça sense armes previstes en l'Ordre Anual de Vedes per a les zones comunes, que podran desenvolupar-se atesos els períodes i normes establits per a aquestes en la resolució anual de desenvolupament. De la mateixa manera, el pla establirà les zones habilitades per a l'entrenament de gossos de caça menor sense armes, conformement a les zones que tradicionalment han sigut utilitzades per a aquests fins segons es va disposar l'any 1995 per resolució del llavors director territorial de medi ambient de la província de València. A fi de simplificar la seua utilització, totes dues zones d'ensinistrament s'unificaran en una única zona, i no es proposa limitació quant als dies hàbils, possibilitant la seua utilització en l'horari comprés entre el crepuscle civil matutí i el crepuscle civil vespertí i limitat el nombre de gossos a utilitzar a 12 per persona o 20 per grup de caçadors.

8. La vigència del pla de gestió serà de 5 anys, transcorreguts els quals es procedirà a la seua revisió ordinària, sense perjudici de les revisions extraordinàries que procedisquen per desviacions en la planificació no justificades.

9. El pla de gestió serà aprovat per resolució de la persona titular de la direcció general amb competències en caça i pesca. La mencionada resolució aprovatòria contemplarà l'aplicació de l'article 13 de la Llei 13/2004, de 27 de desembre, de caça de la Comunitat Valenciana, per a permetre l'ús d'armes de manera excepcional.

Tercer

Totes les modalitats de caça major que el pla pugua arribar a proposar en nom de la consecució dels objectius tindran la consideració de tècniques de caça per raons de control o gestió, independentment de les espècies cinegètiques a les quals puguen afectar.

Quart

Per a l'execució de les tècniques de caça per raons de control o gestió proposades mitjançant modalitats de caça, la persona titular de la direcció territorial de la província de València podrà designar com a col·laboradors als titulars cinegètics confrontants a la zona de seguretat

1. Como fase previa a la redacción del mismo, se elaborará un estudio de estima poblacional de jabalí mediante algún método avalado técnicamente como *REM (Random Encounter Model)*, *REST (Random Encounter and Staying Time)* o *CT-DS (Camera Trap Distance Sampling)*, en el que se analizará también la posible presencia y abundancia de otras especies de caza mayor susceptibles de generar daños agrícolas o conflictos de uso en el territorio.

2. El plan programará un esfuerzo mínimo de caza de jabalí con arreglo a lo dispuesto en las directrices técnicas sobre efectividad y esfuerzo mínimo de caza o control del jabalí para las distintas modalidades cinegéticas, aprobadas por Resolución de 9 de mayo de 2023, del director general de Medio Natural y de Evaluación Ambiental, por la que se aprueban las directrices técnicas sobre efectividad y esfuerzo mínimo de caza o control del jabalí para las distintas modalidades, en desarrollo del artículo 5 de la Orden 22/2021, de 11 de noviembre, de la Conselleria de Agricultura, Desarrollo Rural, Emergencia Climática y Transición Ecológica, por la que se regula la caza y control del jabalí en la Comunitat Valenciana.

3. Del mismo modo, el plan establecerá las condiciones para el control de otras especies de caza mayor presentes que puedan causar daños agrícolas y cuyas poblaciones actuales se considere que se encuentran por encima de su estado de normalidad, teniendo en cuenta la vocación de uso público prevalente en el monte.

4. El plan realizará una zonificación a efectos de aplicación de las distintas técnicas de caza por razones de control o gestión propuestas, así como una asignación de los esfuerzos de caza aplicables por modalidad de caza o técnica de control o gestión propuesta.

5. En ningún caso el plan propondrá como técnicas de caza por razones de control o gestión la realización de cacerías colectivas en la modalidad de batida.

6. En caso de proponerse como técnicas de caza por razones de control o gestión la realización de cacerías colectivas en la modalidad de gancho, estas no podrán realizarse en fin de semana ni en festivos de ámbito autonómico o nacional, y deberán restringirse a aquellos enclaves en que existan garantías de seguridad y mínima afectación al uso público.

7. En relación con la caza menor sin armas y entrenamiento de perros, el plan contemplará la práctica de las modalidades de caza sin armas previstas en la Orden Anual de Vedas para las zonas comunes, que podrán desarrollarse atendiendo a los periodos y normas establecidos para las mismas en la resolución anual de desarrollo. Del mismo modo, el plan establecerá las zonas habilitadas para el entrenamiento de perros de caza menor sin armas, con arreglo a las zonas que tradicionalmente han sido utilizadas para estos fines según se dispuso en el año 1995 por resolución del entonces director territorial de medio ambiente de la provincia de Valencia. Con objeto de simplificar su utilización, ambas zonas de adiestramiento se unificarán en una única zona, no proponiendo limitación en cuanto a los días hábiles, posibilitando su utilización en el horario comprendido entre el crepúsculo civil matutino y el crepúsculo civil vespertino y limitado el número de perros a utilizar a 12 por persona o 20 por grupo de cazadores.

8. La vigencia del plan de gestión será de 5 años, transcurridos los cuales se procederá a su revisión ordinaria, sin perjuicio de las revisiones extraordinarias que procedan por desviaciones en la planificación no justificadas.

9. El plan de gestión será aprobado por resolución de la persona titular de la dirección general con competencias en caza y pesca. La citada resolución aprobatoria contemplará la aplicación del artículo 13 de la Ley 13/2004, de 27 de diciembre, de caza de la Comunidad Valenciana, para permitir el uso de armas de forma excepcional.

Tercero

Todas las modalidades de caza mayor que el plan pueda llegar a proponer en aras de la consecució de los objetivos tendrán la consideración de técnicas de caza por razones de control o gestión, independientemente de las especies cinegéticas a las que puedan afectar.

Cuarto

Para la ejecución de las técnicas de caza por razones de control o gestión propuestas mediante modalidades de caza, la persona titular de la dirección territorial de la provincia de Valencia podrá designar como colaboradores a los titulares cinegéticos colindantes a la zona de

declarada, fixant les condicions aplicables en cada cas. Per a això, l'acte mitjançant el qual es designe els esmentats col·laboradors inclourà en el seu condicionat mecanismes de control que permeten determinar amb exactitud els dies i horari d'inici i fi de les caceres col·lectives, a l'efecte d'aclarir possibles responsabilitats derivades d'accidents de trànsit per atropellaments d'espècies cinegètiques que pogueren ocasionar-se. Els controls no assignats a col·laboradors els exercirà l'administració de la Generalitat amb personal dependent d'aquesta.

Cinqué

Els terrenys declarats com a zona de seguretat hauran de senyalitzar-se conforme al que es disposa en l'Ordre 5/2012, de 7 de març, de la Conselleria d'Infraestructures, Territori i Medi Ambient, per la qual s'estableixen les normes per a la senyalització dels espais cinegètics.

Sisé

La present resolució entrarà en vigor l'endemà de la publicació en el *Diari Oficial de la Generalitat Valenciana*.

Contra aquesta resolució, que no posa fi a la via administrativa, es podrà interposar recurs d'alçada davant la Secretaria Autònoma de Medi Ambient i Territori, en el termini d'un mes des de l'endemà de la recepció de la present notificació, d'acord amb el que es disposa en els articles 121 i 122 de la Llei 39/2015, d'1 d'octubre, del procediment administratiu comú de les administracions públiques.

València, 24 d'octubre de 2023.— El director general de Medi Natural i Animal: Raúl Mérida Gordillo.

ANNEX I

Relació de parcel·les cadastrals enclavades en el perímetre cartogràfic del MUP núm. 013 Porta Coeli a incloure en la zona de seguretat, en terme municipal de Serra (València)

PARCEL·LES DE TITULARITAT PÚBLICA

Polígon	Parcel·la	Ref. cadastral	Tipus
001	00001	46230A00100001	RU
001	00003	46230A00100003	RU
002	00185	46230A00200185	RU
018	00005	46230A01800005	RU
018	00006	46230A01800006	RU
019	00001	46230A01900001	RU
019	00002	46230A01900002	RU
019	00004	46230A01900004	RU
019	00007	46230A01900007	RU
019	00010	46230A01900010	RU
019	00011	46230A01900011	RU
019	00012	46230A01900012	RU
019	00015	46230A01900015	RU
019	00016	46230A01900016	RU
019	00024	46230A01900024	RU
024	00005	46230A02400005	RU
024	00006	46230A02400006	RU
024	00007	46230A02400007	RU
025	00005	46230A02500005	RU
025	00006	46230A02500006	RU
026	00002	46230A02600002	RU

seguridad declarada, fijando las condiciones aplicables en cada caso. Para ello, el acto mediante el que se designe a los citados colaboradores incluirá en su condicionado mecanismo de control que permitan determinar con exactitud los días y horario de inicio y fin de las cacerías colectivas, a los efectos de clarificar posibles responsabilidades derivadas de accidentes de tráfico por atropellos de especies cinegéticas que pudieran ocasionarse. Los controles no asignados a colaboradores los ejercerá la administración de la Generalitat con personal dependiente de la misma.

Quinto

Los terrenos declarados como zona de seguridad deberán señalizarse conforme a lo dispuesto en la Orden 5/2012, de 7 de marzo, de la Conselleria de Infraestructuras, Territorio y Medio Ambiente, por la que se establecen las normas para la señalización de los espacios cinegéticos.

Sexto

La presente resolución entrará en vigor el día siguiente de su publicación en el *Diari Oficial de la Generalitat Valenciana*.

Contra esta resolución, que no pone fin a la vía administrativa, se podrá interponer recurso de alzada ante la Secretaría Autònoma de Medio Ambiente y Territorio, en el plazo de un mes desde el día siguiente al de la recepción de la presente notificación, de acuerdo con lo dispuesto en los artículos 121 y 122 de la Ley 39/2015, de 1 de octubre, del procedimiento administrativo común de las administraciones públicas.

València, 24 de octubre de 2023.— El director general de Medio Natural y Animal: Raúl Mérida Gordillo.

ANEXO I

Relación de parcelas catastrales enclavadas en el perímetro cartográfico del MUP núm. 013 Porta Coeli a incluir en la zona de seguridad, en término municipal de Serra (Valencia)

PARCELAS DE TITULARIDAD PÚBLICA

Polígono	Parcela	Ref. catastral	Tipo
001	00001	46230A00100001	RU
001	00003	46230A00100003	RU
002	00185	46230A00200185	RU
018	00005	46230A01800005	RU
018	00006	46230A01800006	RU
019	00001	46230A01900001	RU
019	00002	46230A01900002	RU
019	00004	46230A01900004	RU
019	00007	46230A01900007	RU
019	00010	46230A01900010	RU
019	00011	46230A01900011	RU
019	00012	46230A01900012	RU
019	00015	46230A01900015	RU
019	00016	46230A01900016	RU
019	00024	46230A01900024	RU
024	00005	46230A02400005	RU
024	00006	46230A02400006	RU
024	00007	46230A02400007	RU
025	00005	46230A02500005	RU
025	00006	46230A02500006	RU
026	00002	46230A02600002	RU



<i>Polígon</i>	<i>Parcel·la</i>	<i>Ref. cadastral</i>	<i>Tipus</i>
027	00001	46230A02700001	RU
028	00002	46230A02800002	RU
029	00001	46230A02900001	RU
029	00004	46230A02900004	RU
029	00005	46230A02900005	RU
038	00203	46230A03800203	RU
039	00004	46230A03900004	RU
039	00007	46230A03900007	RU
040	00002	46230A04000002	RU
040	00005	46230A04000005	RU
040	00006	46230A04000006	RU
040	00009	46230A04000009	RU
042	00001	46230A04200001	RU
042	00003	46230A04200003	RU
042	00009	46230A04200009	RU
043	00002	46230A04300002	RU
043	00003	46230A04300003	RU
044	00001	46230A04400001	RU
044	00002	46230A04400002	RU
044	00012	46230A04400012	RU
044	00021	46230A04400021	RU
046	00001	46230A04600001	RU
046	00007	46230A04600007	RU
046	00010	46230A04600010	RU
047	00001	46230A04700001	RU
047	00004	46230A04700004	RU
047	00078	46230A04700078	RU
049	00119	46230A04900119	RU
049	00142	46230A04900142	RU
049	00143	46230A04900143	RU
049	00144	46230A04900144	RU
001	09005	46230A00109005	X
001	09006	46230A00109006	X
002	09004	46230A00209004	X
018	09004	46230A01809004	X
018	09013	46230A01809013	X
018	09015	46230A01809015	X
019	09001	46230A01909001	X
019	09002	46230A01909002	X
019	09004	46230A01909004	X
019	09005	46230A01909005	X
019	09012	46230A01909012	X
019	09018	46230A01909018	X
019	09019	46230A01909019	X
024	09001	46230A02409001	X
024	09002	46230A02409002	X
024	09005	46230A02409005	X
024	09006	46230A02409006	X
025	09001	46230A02509001	X
025	09002	46230A02509002	X

<i>Polígono</i>	<i>Parcela</i>	<i>Ref. catastral</i>	<i>Tipo</i>
027	00001	46230A02700001	RU
028	00002	46230A02800002	RU
029	00001	46230A02900001	RU
029	00004	46230A02900004	RU
029	00005	46230A02900005	RU
038	00203	46230A03800203	RU
039	00004	46230A03900004	RU
039	00007	46230A03900007	RU
040	00002	46230A04000002	RU
040	00005	46230A04000005	RU
040	00006	46230A04000006	RU
040	00009	46230A04000009	RU
042	00001	46230A04200001	RU
042	00003	46230A04200003	RU
042	00009	46230A04200009	RU
043	00002	46230A04300002	RU
043	00003	46230A04300003	RU
044	00001	46230A04400001	RU
044	00002	46230A04400002	RU
044	00012	46230A04400012	RU
044	00021	46230A04400021	RU
046	00001	46230A04600001	RU
046	00007	46230A04600007	RU
046	00010	46230A04600010	RU
047	00001	46230A04700001	RU
047	00004	46230A04700004	RU
047	00078	46230A04700078	RU
049	00119	46230A04900119	RU
049	00142	46230A04900142	RU
049	00143	46230A04900143	RU
049	00144	46230A04900144	RU
001	09005	46230A00109005	X
001	09006	46230A00109006	X
002	09004	46230A00209004	X
018	09004	46230A01809004	X
018	09013	46230A01809013	X
018	09015	46230A01809015	X
019	09001	46230A01909001	X
019	09002	46230A01909002	X
019	09004	46230A01909004	X
019	09005	46230A01909005	X
019	09012	46230A01909012	X
019	09018	46230A01909018	X
019	09019	46230A01909019	X
024	09001	46230A02409001	X
024	09002	46230A02409002	X
024	09005	46230A02409005	X
024	09006	46230A02409006	X
025	09001	46230A02509001	X
025	09002	46230A02509002	X



<i>Polígon</i>	<i>Parcel·la</i>	<i>Ref. cadastral</i>	<i>Tipus</i>
026	09002	46230A02609002	X
027	09002	46230A02709002	X
028	09004	46230A02809004	X
028	09006	46230A02809006	X
029	09005	46230A02909005	X
029	09006	46230A02909006	X
029	09007	46230A02909007	X
029	09008	46230A02909008	X
029	09009	46230A02909009	X
029	09010	46230A02909010	X
038	09018	46230A03809018	X
038	09027	46230A03809027	X
039	09001	46230A03909001	X
039	09004	46230A03909004	X
039	09005	46230A03909005	X
039	09006	46230A03909006	X
039	09007	46230A03909007	X
039	09013	46230A03909013	X
040	09006	46230A04009006	X
040	09007	46230A04009007	X
040	09008	46230A04009008	X
040	09009	46230A04009009	X
040	09010	46230A04009010	X
042	09003	46230A04209003	X
042	09004	46230A04209004	X
042	09009	46230A04209009	X
042	09010	46230A04209010	X
043	09001	46230A04309001	X
043	09003	46230A04309003	X
043	09005	46230A04309005	X
043	09006	46230A04309006	X
044	09002	46230A04409002	X
044	09003	46230A04409003	X
044	09004	46230A04409004	X
044	09006	46230A04409006	X
044	09009	46230A04409009	X
044	09010	46230A04409010	X
044	09014	46230A04409014	X
046	09003	46230A04609003	X
046	09004	46230A04609004	X
046	09005	46230A04609005	X
046	09006	46230A04609006	X
046	09009	46230A04609009	X
047	09002	46230A04709002	X
047	09005	46230A04709005	X
047	09007	46230A04709007	X
049	09004	46230A04909004	X
049	09010	46230A04909010	X
049	09011	46230A04909011	X
049	09012	46230A04909012	X

<i>Polígono</i>	<i>Parcela</i>	<i>Ref. catastral</i>	<i>Tipo</i>
026	09002	46230A02609002	X
027	09002	46230A02709002	X
028	09004	46230A02809004	X
028	09006	46230A02809006	X
029	09005	46230A02909005	X
029	09006	46230A02909006	X
029	09007	46230A02909007	X
029	09008	46230A02909008	X
029	09009	46230A02909009	X
029	09010	46230A02909010	X
038	09018	46230A03809018	X
038	09027	46230A03809027	X
039	09001	46230A03909001	X
039	09004	46230A03909004	X
039	09005	46230A03909005	X
039	09006	46230A03909006	X
039	09007	46230A03909007	X
039	09013	46230A03909013	X
040	09006	46230A04009006	X
040	09007	46230A04009007	X
040	09008	46230A04009008	X
040	09009	46230A04009009	X
040	09010	46230A04009010	X
042	09003	46230A04209003	X
042	09004	46230A04209004	X
042	09009	46230A04209009	X
042	09010	46230A04209010	X
043	09001	46230A04309001	X
043	09003	46230A04309003	X
043	09005	46230A04309005	X
043	09006	46230A04309006	X
044	09002	46230A04409002	X
044	09003	46230A04409003	X
044	09004	46230A04409004	X
044	09006	46230A04409006	X
044	09009	46230A04409009	X
044	09010	46230A04409010	X
044	09014	46230A04409014	X
046	09003	46230A04609003	X
046	09004	46230A04609004	X
046	09005	46230A04609005	X
046	09006	46230A04609006	X
046	09009	46230A04609009	X
047	09002	46230A04709002	X
047	09005	46230A04709005	X
047	09007	46230A04709007	X
049	09004	46230A04909004	X
049	09010	46230A04909010	X
049	09011	46230A04909011	X
049	09012	46230A04909012	X



Polígon	Parcel·la	Ref. cadastral	Tipus
049	09013	46230A04909013	X
049	09015	46230A04909015	X
049	09016	46230A04909016	X
049	09017	46230A04909017	X
049	09018	46230A04909018	X
049	09019	46230A04909019	X
049	09020	46230A04909020	X
049	09021	46230A04909021	X
049	09022	46230A04909022	X
049	09023	46230A04909023	X
049	09024	46230A04909024	X
049	09025	46230A04909025	X
049	09026	46230A04909026	X
049	09027	46230A04909027	X
049	09028	46230A04909028	X
049	09029	46230A04909029	X
049	09030	46230A04909030	X
049	09032	46230A04909032	X
050	09001	46230A05009001	X
050	09002	46230A05009002	X
050	09003	46230A05009003	X
051	09001	46230A05109001	X
051	09002	46230A05109002	X
051	09003	46230A05109003	X
Codis camp «TIPUS»: RU: Rústic; X: Camí			

PARCEL·LES DE TITULARITAT PRIVADA

Polígon	Parcel·la	Ref. cadastral	Tipus
001	00002	46230A00100002	RU
019	00003	46230A01900003	RU
019	00009	46230A01900009	RU
019	00026	46230A01900026	RU
024	00003	46230A02400003	RU
024	00004	46230A02400004	RU
026	00005	46230A02600005	RU
027	00003	46230A02700003	RU
028	00001	46230A02800001	RU
028	00003	46230A02800003	RU
029	00007	46230A02900007	RU
029	00008	46230A02900008	RU
038	00001	46230A03800001	RU
038	00202	46230A03800202	RU
039	00001	46230A03900001	RU
039	00002	46230A03900002	RU
039	00009	46230A03900009	RU
040	00001	46230A04000001	RU
040	00004	46230A04000004	RU
042	00002	46230A04200002	RU
042	00004	46230A04200004	RU

Poligono	Parcela	Ref. catastral	Tipo
049	09013	46230A04909013	X
049	09015	46230A04909015	X
049	09016	46230A04909016	X
049	09017	46230A04909017	X
049	09018	46230A04909018	X
049	09019	46230A04909019	X
049	09020	46230A04909020	X
049	09021	46230A04909021	X
049	09022	46230A04909022	X
049	09023	46230A04909023	X
049	09024	46230A04909024	X
049	09025	46230A04909025	X
049	09026	46230A04909026	X
049	09027	46230A04909027	X
049	09028	46230A04909028	X
049	09029	46230A04909029	X
049	09030	46230A04909030	X
049	09032	46230A04909032	X
050	09001	46230A05009001	X
050	09002	46230A05009002	X
050	09003	46230A05009003	X
051	09001	46230A05109001	X
051	09002	46230A05109002	X
051	09003	46230A05109003	X
Códigos campo «TIPO»: RU: Rústico; X: Camino			

PARCELAS DE TITULARIDAD PRIVADA

Poligono	Parcela	Ref. catastral	Tipo
001	00002	46230A00100002	RU
019	00003	46230A01900003	RU
019	00009	46230A01900009	RU
019	00026	46230A01900026	RU
024	00003	46230A02400003	RU
024	00004	46230A02400004	RU
026	00005	46230A02600005	RU
027	00003	46230A02700003	RU
028	00001	46230A02800001	RU
028	00003	46230A02800003	RU
029	00007	46230A02900007	RU
029	00008	46230A02900008	RU
038	00001	46230A03800001	RU
038	00202	46230A03800202	RU
039	00001	46230A03900001	RU
039	00002	46230A03900002	RU
039	00009	46230A03900009	RU
040	00001	46230A04000001	RU
040	00004	46230A04000004	RU
042	00002	46230A04200002	RU
042	00004	46230A04200004	RU



042	00010	46230A04200010	RU
043	00001	46230A04300001	RU
043	00005	46230A04300005	RU
043	00006	46230A04300006	RU
044	00010	46230A04400010	RU
044	00014	46230A04400014	RU
044	00015	46230A04400015	RU
044	00016	46230A04400016	RU
044	00017	46230A04400017	RU
046	00005	46230A04600005	RU
046	00006	46230A04600006	RU
046	00008	46230A04600008	RU
047	00003	46230A04700003	RU
047	00005	46230A04700005	RU
049	00118	46230A04900118	RU
049	00121	46230A04900121	RU
049	00126	46230A04900126	RU
049	00132	46230A04900132	RU
049	00133	46230A04900133	RU
049	00134	46230A04900134	RU
049	00135	46230A04900135	RU
049	00136	46230A04900136	RU
049	00137	46230A04900137	RU
049	00138	46230A04900138	RU
049	00139	46230A04900139	RU
049	00140	46230A04900140	RU
049	00141	46230A04900141	RU
049	00145	46230A04900145	RU
049	00146	46230A04900146	RU
049	00147	46230A04900147	RU
049	00175	46230A04900175	RU
050	00001	46230A05000001	RU
051	00001	46230A05100001	RU
0007	001	000700100YJ19F	UR
0022	004	002200400YJ19D	UR
0008	001	000800100YJ19F	UR
0008	001	000800100YJ19H	UR
0008	002	000800200YJ19H	UR
0018	001	001800100YJ19H	UR
0023	001	002300100YJ19H	UR
0022	003	002200300YJ19D	UR
0022	001	002200100YJ19D	UR
0017	002	001700200YJ19F	UR
0017	002	001700200YJ19F	UR
0012	001	001200100YJ19F	UR

Codis camp «TIPUS»: Ur: Urbà; RU: Rústic; X: Camí



042	00010	46230A04200010	RU
043	00001	46230A04300001	RU
043	00005	46230A04300005	RU
043	00006	46230A04300006	RU
044	00010	46230A04400010	RU
044	00014	46230A04400014	RU
044	00015	46230A04400015	RU
044	00016	46230A04400016	RU
044	00017	46230A04400017	RU
046	00005	46230A04600005	RU
046	00006	46230A04600006	RU
046	00008	46230A04600008	RU
047	00003	46230A04700003	RU
047	00005	46230A04700005	RU
049	00118	46230A04900118	RU
049	00121	46230A04900121	RU
049	00126	46230A04900126	RU
049	00132	46230A04900132	RU
049	00133	46230A04900133	RU
049	00134	46230A04900134	RU
049	00135	46230A04900135	RU
049	00136	46230A04900136	RU
049	00137	46230A04900137	RU
049	00138	46230A04900138	RU
049	00139	46230A04900139	RU
049	00140	46230A04900140	RU
049	00141	46230A04900141	RU
049	00145	46230A04900145	RU
049	00146	46230A04900146	RU
049	00147	46230A04900147	RU
049	00175	46230A04900175	RU
050	00001	46230A05000001	RU
051	00001	46230A05100001	RU
0007	001	000700100YJ19F	UR
0022	004	002200400YJ19D	UR
0008	001	000800100YJ19F	UR
0008	001	000800100YJ19H	UR
0008	002	000800200YJ19H	UR
0018	001	001800100YJ19H	UR
0023	001	002300100YJ19H	UR
0022	003	002200300YJ19D	UR
0022	001	002200100YJ19D	UR
0017	002	001700200YJ19F	UR
0017	002	001700200YJ19F	UR
0012	001	001200100YJ19F	UR

Códigos campo «TIPO»: Ur: Urbano; RU: Rústico; X: Camino

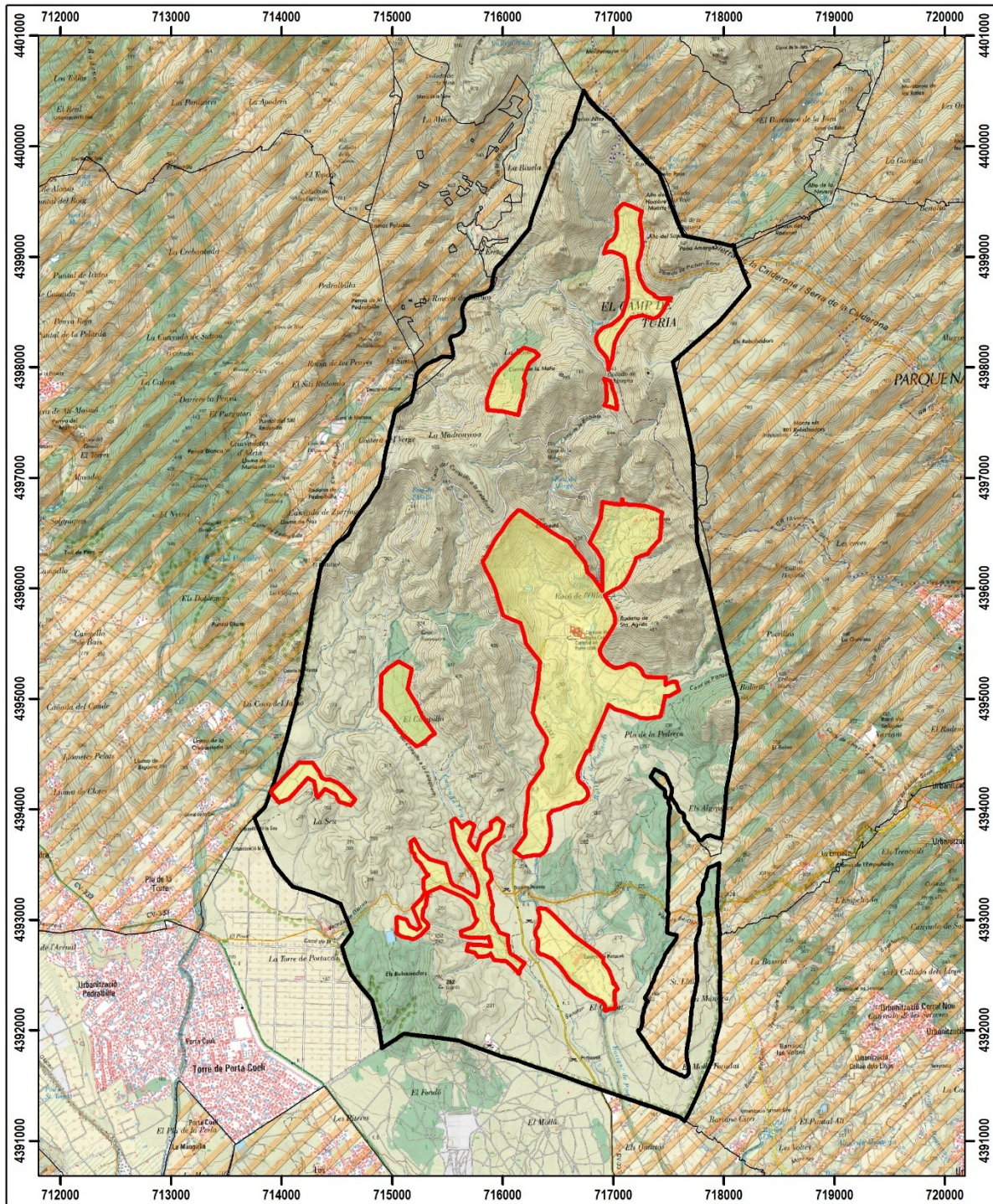
ANNEX II
Pla de localització de la zona de seguretat



LEYENDA:

-  PERÍMETRO ZONA SEGURIDAD MUP V013 "Porta Coeli" + Enclavados
-  ENCLAVADOS A INCLUIR EN LA ZS Titularidad pública y privada.
-  Espacios cinegéticos declarados



DECLARACIÓN ZONA SEGURIDAD M.U.P. Nº 13 "PORTA COELI" Y ENCLAVADOS

EXP.	2023/ZSV013	MONTE Nº 013	2.095,51 hectáreas
T.M.	SERRA (VALENCIA)	ENCLAVADOS	382,20 hectáreas
ESCALA	1 : 45.000	TOTAL DECLARACIÓN	2.477,71 hectáreas

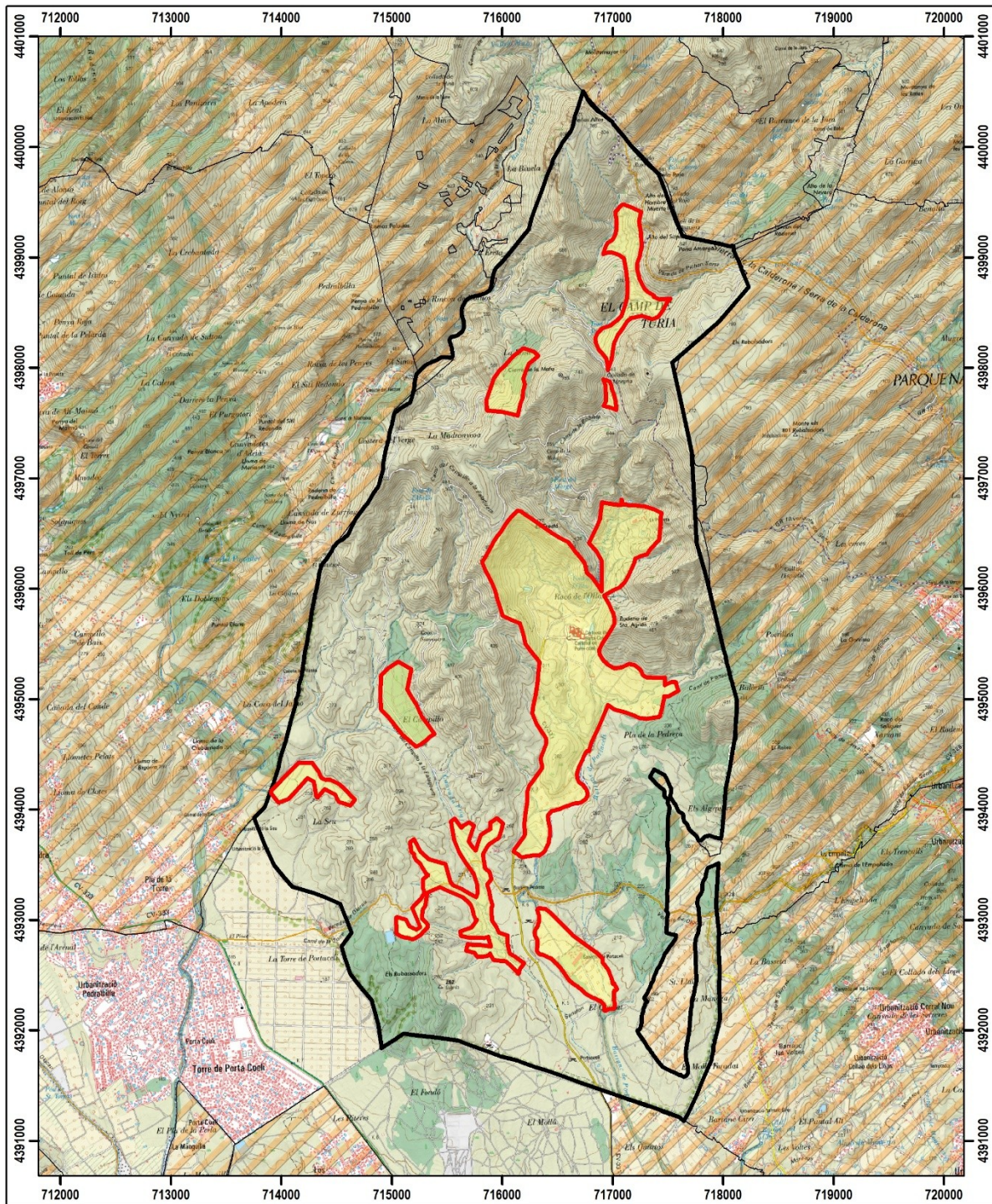
ANEXO II
Plano de localización de la zona de seguridad



LEYENDA:

	PERÍMETRO ZONA SEGURIDAD MUP V013 "Porta Coeli" + Enclavados
	ENCLAVADOS A INCLUIR EN LA ZS Titularidad pública y privada.
	Espacios cinegéticos declarados

 GENERALITAT VALENCIANA <small>Conselleria de Medio Ambiente, Agua, Infraestructuras y Territorio</small>	DIRECCIÓN GENERAL DE MEDIO NATURAL Y ANIMAL SERVICIO DE CAZA Y PESCA		
DECLARACIÓN ZONA SEGURIDAD M.U.P. Nº 13 "PORTA COELI" Y ENCLAVADOS			
EXP.	2023/ZSV013	MONTE Nº 013	2.095,51 hectáreas
T.M.	SERRA (VALENCIA)	ENCLAVADOS	382,20 hectáreas
ESCALA	1 : 45.000	TOTAL DECLARACIÓN	2.477,71 hectáreas